Montevideo, Uruguay | lectores@aldia.com.uy Al día @AldiaUy www.aldia.com.uy

#12 | Setiembre 2012

Al día

Ver para pensar. Pensar para escribir. Escribir para rever.

La educación hoy

Desvarelización

Jugando con fuego
La Intendencia continúa sin habilitación de Bomberos

El cine *Grand Prix*
Descentralizar la cultura

Pasta base
La visión de una madre

Escriben
Liber Trindade / Sonia Silvera Pacheco / Fernando Pazos Rosado / Leyla Martin
Jorge Castro Latorre / Consuelo Pérez / Juan Andrés Vernengo / Martín Bueno
Walter Alfaro / Jorge Macera Perrone / Melissa Trindade

El ojo del ciudadano | El Plan Juntos

[contratapa]

CECATEC
Centro de Capacitación Técnica
INSCRIPCIONES ABIERTAS
Steel framing
Construcción con yeso
[+] Más información:
2402 3512
www.cecatec.com.uy

#Editorial

En marcha.

Doce ediciones de *Al día*. Doce meses de iniciado un desafío, buscando llegar a muchos ciudadanos, hermoso camino que estamos transitando, cada día más convencidos de ir en el sentido correcto.

En lo personal siempre busco ser crítico e ir midiendo cómo lo vamos haciendo, cómo nos ve la gente, qué es lo que espera de nosotros. Con cuarenta y un años de edad y veintiocho años trabajados ininterrumpidamente hoy puedo sentirme orgulloso del camino transitado, del aprendizaje y de los logros.

Hace un rato conversaba con un joven brillante, tal vez de los más brillantes que la vida me ha permitido conocer en la diaria. Él no está de acuerdo con mi postura de algunas prohibiciones que yo llevaría adelante, como la de pegar afiches, o reglamentar la venta de pintura en *spray*, ambos casos contribuyen a ensuciar toda la ciudad. Él me dice que esas cosas no lo afectan y claro que creo lo que me dice, pero es allí que me pregunto cuál fue la vacuna que omitieron darme con el esquema de vacunación, que no he sido inmunizado contra perder la sensibilidad de ver la mugre, el desorden, el caos generalizado de nuestra sociedad.

Seguramente una de las repuestas sea que para quienes son más jóvenes que yo, que solo han vivido en Montevideo, realmente han crecido viendo todo esto como algo normal. ¿A quién le va a llamar la atención que el tachero vaya fumando y tire la cajilla vacía a la calle, que los choferes de ómnibus tiren los paquetes de galletitas por la ventanilla, entre otros tantos casos de mala vecindad que vemos a diario?

Ya hace once años que comencé a escribir mis columnas en distintos medios, serán buenas o malas, pero siempre han perseguido el mismo objetivo, colaborar con lograr aquella sociedad en la que creo, por momentos cada vez más utópica, más alejada en el contexto degenerativo que nos toca vivir.

Lentamente y casi sin darte cuenta, te vas involucrando en la vida política, creo que más que nada por la indignación frente a tantas cosas que se hacen mal y que son injustas. Luego de una vida de sacrificio ves que tal vez hayas logrado mejorar drásticamente tu forma de vida, pero que para que realmente la puedas disfrutar y ver a tus hijos encaminarse solos en la vida —lo que te llevará sin dudas a disfrutar de tus nietos con todo ese tiempo que no pudiste aplicar a tus hijos por las necesidades del momento—, debés estar en una sociedad que te permita seguir viviendo, con códigos, respeto, justicia.

Pero cuando te ves envuelto en la política, estás metido en otro gran problema, debés cuidarte las espaldas, porque aquí ya no competís solo con tu capacidad, ya pasás a bailar con la más fea, con todos aquellos con ansias de poder, sin más méritos en la vida que haber estado colgados del sistema.

Te levantás, te mirás al espejo y comprendés que estás completamente loco, que poco se puede hacer, hasta que abrís el diario y te encontrás con que el Gobierno suspendió el remate de los aviones de Pluna, que no hay plata para hacer más centros de estudio de tiempo completo, que subió el boleto, otra vez la carne, que nuevamente mandan a prisión al comerciante óptico porque se defendió y mató a un delincuente, que una señora atropella en medio de la noche a dos trabajadores sin medidas de protección y es enviada a la cárcel común, que andar por Montevideo se parece a andar por una cadena montañosa por tanta basura acumulada en los barrios… Luego de todo esto y cientos de casos más de barbarie social, a pesar de que sabés que estás un poco más loco, tomás el desafío mayor de tratar de incidir un poco más aún en la vida política de tu país.

Comenzamos por recorrer los barrios para escuchar a los vecinos, poner al aire sus reclamos con nuestro programa *Montevideo contigo*. Setenta y tres programas al aire nos dan una muy buena muestra de lo que pasa en distintos lados, editamos estas doce ediciones de *Al día*, y ahora desde la semana pasada hemos comenzado a estar presentes y en mi caso coconducir el programa *Estado de situación* junto a Nery Pinatto, de lunes a viernes de 8:30 a 10:00 por CX 40 Radio Fénix 1330 AM, actividades estas que suman decenas de horas en la semana aplicadas al análisis y a la reflexión que nos permitan lograr el país en el que aspiramos a vivir.

Largo es el camino en la vida política, pero como en el resto de las cosas de la vida, debe tener un inicio, y ese punto lo hemos querido dejar definido al indicarle a todos nuestros amigos que hemos decidido comenzar a marchar, afinando todos los engranajes de nuestra estructura de cara a las elecciones del 2014, para que nadie tenga dudas de que hay una alternativa diferente, para sumarse, aportar ideas, conocimiento, esfuerzo, o solamente su tiempo, integrados como grupo independiente al Partido Colorado, ese que ha escrito la historia de nuestro país, ese partido que con aciertos y errores nos legó cada calle, cada vereda que pisamos, escuelas y hospitales y prácticamente todo lo que nos rodea. Perder de vista todo eso nos ha llevado a la actual situación. Tras cuarenta años de palos en la rueda siendo oposición y hoy siendo Gobierno, gozando de mayorías parlamentarias, son incapaces de corregir el daño que producen sus propias acciones.

Igualmente solo tendremos una chance para llevar adelante nuestras ideas, seguir contando con cada uno de ustedes, dándole difusión y que la gente analice la trayectoria de los candidatos a quienes van a votar, no importa cuál sea el que se postula, puesto que muchas veces no se tienen en cuenta sus aptitudes, su historia o su competencia.

Mi historia de vida está a tu disposición, espero que te sumes a esta nuevo desafío. Solo quienes hemos convertido nuestros sueños en realidades tangibles sabemos que en la vida solo hay un secreto para lograr la superación. Voluntad, sacrificio y constancia.

Liber Trindade.

Al día | Año I n.º 12 | Setiembre de 2012 | Director y redactor responsable: Liber Trindade | Coordinador general: Ignacio Bassetti | Equipo editorial: Ruben Jorge Castro Latorre, Manuel Carballo Monzón, Jorge Macera Perrone, María de Lourdes Tudurí | Corrección, diseño gráfico y web: Ignacio Bassetti | Foto de tapa: Liber Trindade | Impreso en Microcosmos S.A., Cuareim 2052 | Registro MEC n.º 2360/011 Tomo: XVI fojas: 54 | Dpto. comercial: dptocomercial@aldia.com.uy | Correo electrónico: lectores@aldia.com.uy | Sitio web: www.aldia.com.uy | Las imágenes y opiniones vertidas en los artículos firmados (cedidos a Al día de forma honoraria) y los espacios contratados son de exclusiva responsabilidad de los autores.

Pasta base: esclavitud moderna

Sonia Silvera Pacheco

Somos un grupo de madres uruguayas que desde el año 2005 estamos luchando contra el flagelo de la peor droga que se instaló en nuestro país y *el mundo*.

Junto a la fallecida Sra. Rocío Villamil salimos a los medios a explicar al pueblo uruguayo que había entre nosotros un asesino mortal suelto, con el nombre de *pasta base*. Hablamos con el entonces candidato a presidente Dr. Tabaré Vázquez, quien nos prometió un país libre de drogas. Sobran las palabras sobre aquella promesa. Comenzamos a reunirnos en barrios, yendo los sábados a la plaza con un pañuelo en la boca, como diciendo nosotras tenemos la boca cerrada y siguen abriendo cada día más *bocas* (expendios o puestos de venta de drogas) apoyadas y cuidadas por adictos y personal de la Policía hasta las más altas esferas políticas. Resolvimos ir solas a buscar las pruebas para las autoridades recorriendo barrios, a filmar, fotografiar y hasta llevar a nuestros hijos con policías para que marcaran las bocas y lograr que los llevaran presos. Cosa inocente, ya que estos eran los mismos dueños y quedamos expuestas a amenazas, las cuales jamás temimos y seguimos luchando. En el año 2006 realizamos una marcha en 18 de Julio para entregar a Jefatura todas las denuncias con pruebas fehacientes de que la pasta base estaba internándose en nuestro país a pasos agigantados. La respuesta fue nula. Desde entonces no hemos recibido absolutamente nada que nos avale y manifieste un compromiso con los adictos, hemos luchado para que los declaren enfermos mientras consumen y abrir centros especiales para esta adicción, pedimos un terreno que nosotros luego íbamos a trabajar para abrir por lo menos el primer centro de adictos a la pasta base. Todo ha quedado en proyectos y solo hemos recibido como respuesta «no sabemos qué hacer». Al fin, solicitamos que efectuaran allanamientos nocturnos para arrestar a los vendedores y tampoco lo apoyaron con la excusa de que podrían llegar a entrar a una casa equivocada. Fue como decirnos «*no*». Como si no supieran quiénes son los que venden. Al cabo de estos más de seis años de lucha hemos notado que la pasta base pasa a ser un gran negocio para las personas de bajos recursos, adictos, narcos y gobernantes. Pese a todo esto hemos estado elevando propuestas para lograr que no se siga propagando este terrible flagelo. Hicimos un relevamiento de miles de adictos que jamás logran ni siquiera comenzar un tratamiento digno, porque en Uruguay no contamos con profesionales e instituciones acordes a esta enfermedad. Como mencioné antes, es una *enfermedad*, así es que tenemos que enfrentar este nuevo flagelo de nueva generación con nuevas ideas. Solo encontramos obstáculos y muchas críticas. Los políticos no tienen ninguna solución más que seguir viviendo en una sociedad obsoleta porque no pueden o no quieren ver que la pasta base es una droga letal. Obviamente *no conviene* terminar con este gran negocio que reditúa inmensas ganancias a muchísimos ciudadanos sin escrúpulos y sin moral. Pedimos prisión para los que venden y los que están involucrados en este negocio satánico, también para los «reducidores», que es un mercado ilegal. Nuestros hijos nos desvalijan la casa y tenemos que ir a recomprar nuestros propios televisores, celulares, bicicletas, autos, motos, etcétera, etcétera. Nosotros, las familias enteras de adictos, estamos asolados por vivir este infierno que nos ha despojado de todas nuestras ganancias obtenidas trabajando como personas honorables. Los mismos policías se llevan nuestras cosas (televisores, celulares, etcétera) a sus casas. Nos han robado, estafado y han asesinado a nuestros hijos sin que nadie haga justicia. Los que *enterraron a sus hijos* por sobredosis, los que visitan a sus hijos en las cárceles, los que tenemos hijos *muertos en vida*, y quienes nos apoyan incondicionalmente por simple solidaridad humana o por preocupación social, estamos decididos a luchar contra este verdadero genocidio. Pensamos que si todos los ciudadanos en conjunto nos unimos y luchamos con el solo objetivo de obtener una sociedad sana, sin tener que convertir nuestros hogares en cárceles con rejas y logramos enfrentar esta *peste*, toda la nación viviría en una verdadera libertad, eliminando esta forma de «*esclavitud moderna*» de una parte importante de su población. Para llegar a este objetivo tenemos que unificar esfuerzos, debemos de ser soberanos y luchar con la convicción que «el problema no es del otro», es de todos y necesitamos comenzar una macro lucha. No permitamos más insultos de los presidentes de turno y los senadores, diputados, ministros y la cúpula alta de la Policía que sabemos están lucrando con el dolor de familias enteras y dejando a manos de delincuentes la seguridad del pueblo. Cuando digo insulto, es porque hacen la vista gorda diciendo que, por ejemplo, legalizarían la marihuana, eso es una barbaridad, eso es una falta de respeto, un insulto a la gente que vivimos tratando de que nuestros hijos piensen, sean inteligentes y por sobre todas las cosas, no les podemos agregar más droga de la que hay. Hemos tomado esta idea, por llamarlo de alguna forma, como lo han repetido tantas veces, la famosa cortina de humo, pero cuidado, Presidente, nosotros no vamos a aceptar que usted nos humille más, fúmese usted y su familia lo que sea y mejor piense en prohibir que tomen alcohol en las calles, no es el cigarro común lo que los deja sin cerebro, son las drogas que usted quiere legalizar. No queremos negociar con quienes solo buscan un voto, voto pobre e ignorante, votos para gente que promete y no hace, queremos apoyar desde ahora y *hacer* para luego elegir el presidente que sí merecemos que nos represente. Estamos haciendo un llamado de solidaridad a los políticos, necesitamos que nos gobiernen personas que nos protejan y para esto, tienen que comenzar ya mismo. Consideramos que somos los *caídos en las drogas*, como si viviéramos en el medio de la nada. Sentimos que no les importa la cantidad de adictos enfermos sin cobertura médica. Vemos que no podemos hacer nada porque *nada hay en Uruguay* para que podamos decir que nuestros hijos están cuidados y protegidos. Por último, un comentario personal, quiero que sepan que tengo un hijo que ha estado internado en más de quince instituciones en Uruguay y hemos pasado más de doce años luchando en el mundo de la maldita pasta base. Como no conseguíamos los resultados esperados en Uruguay llegamos a los Estados Unidos y mi hijo recibió un tratamiento eficiente y quienes lo conocen coinciden en que quedó casi curado. Pocos adictos vuelven a tener la misma conducta, esto es día a día, son adictos de por vida. A los cinco días de regresar mi hijo recayó en las drogas, fue internado y a los quince minutos le dieron el alta, esto termina casi en suicidio por una sobredosis. Quiero explicar que aquí hay familias que luchan más que los que un día se sublevaron en política. Intento explicar que siguen hablando de los torturados en la dictadura y no ven que nosotros somos familias enteras torturadas literalmente por los gobernantes ineptos y cómplices. Si les falta un adicto en las calles, otro muerto o un delincuente, es porque habemos familias luchando a brazo partido para eso, no es justo que vivamos como si fuéramos libres pero con la condena de seguir deambulando en las calles buscando a nuestros hijos e hijas de todos nuestras queridas familias caídas en este flagelo. Quiero destacar la lucha de mi querida compañera Rocío Villamil, su corazón no aguantó tanto dolor. Espero que las madres que luchan a lo largo y a lo ancho de Uruguay no bajen los brazos, aunque nos vayamos una a una por no poder soportar el dolor. También quiero agradecer profundamente a mi amigo Víctor Alves Migues, uruguayo y ciudadano de Estados Unidos, quien sin entender por qué una madre pasa océanos, idiomas y llega a pedir ayuda a los estadounidenses para salvar a su hijo en un idioma que apenas puede expresar, comienza a vivir mi dolor y entiende que esto es más que la propia muerte, que es una persecución directa a las familias uruguayas, comienza a sentir el dolor y entrega un inmenso apoyo humano desinteresadamente. Quiero agradecer al compatriota, quien termina involucrándose como si mi hijo fuese su hijo. Si todos fuéramos como Víctor tendríamos un país libre de drogas. Expongo a Víctor Alves para que entiendan que sí es posible amar al prójimo, es simplemente amarse a sí mismo, que si damos amor y protección llegamos a tener una vida sana y feliz. Todo vendrá por añadidura y no habrá más enfermos adictos. Delegamos a todas las familias urugua-

Los que *enterraron a sus hijos* por sobredosis, los que visitan a sus hijos en las cárceles, los que tenemos hijos *muertos en vida*, y quienes nos apoyan incondicionalmente por simple solidaridad humana o por preocupación social, estamos decididos a luchar contra este verdadero genocidio.

yas la función más noble, que es seguir luchando todos unidos por llegar a no ver más jóvenes muertos en vida. Reitero que lo más importante es comprender que «*el problema no es del otro*». Ni los policías ni los políticos que lucran con este negocio están libres de este flagelo. Todo el dinero ganado por la venta de droga está manchado de rojo, rojo de la sangre derramada por miles de adictos y sus familiares. Está manchado por el sufrimiento de la esclavitud emocional, espiritual y física de nuestros hijos y de la sociedad entera. Quien lucra con este flagelo sufrirá la suma de todo el sufrimiento causado. Lo que hacemos a otros, nos regresará a nosotros y a nuestros hijos, multiplicado por la cantidad de personas a las que les hemos causado daño. Más allá del bien y del mal, de la lucha de clases, más allá de la política antiimperialista, etcétera, todos vamos a sufrir grandes consecuencias. Claramente, ¡el fin no justifica los medios! ■

El cine *Grand Prix*

Fernando Pazos Rosado
Edil departamental

Semanas atrás tuvimos el placer de visitar las instalaciones del cine *Grand Prix*, un emprendimiento privado de alto contenido psicosocial y con un propietario que ha puesto todo y más para salir adelante.

Un emprendimiento sin lugar a dudas con un alto contenido económico y un toque pasional, que conjuga las ganas de mejorar en lo personal con la de aportar a la sociedad donde se vive para que esta esté un poco mejor cada día.

No es común ver emprendimientos de este tipo en Montevideo, básicamente porque «la cultura» no paga suficiente en lo monetario, aunque también es verdad que nos llena en lo individual y eso, en la interna de cada uno de nosotros, colabora enormemente para nuestra personalidad.

Martín Daian, cabeza y corazón de este importante logro, se ha encontrado en todo tiempo (que supera largamente los tres o cuatro años de esfuerzos para verse concretado) con un sinfín de trabas y muy pocas manos que lo ayuden o lo guíen, sobre todo cuando vamos a la órbita estatal, que es donde le han puesto la mayor cantidad de trabas que se le han presentado. Sin embargo, este soñador mantiene su anhelo intacto y no cesa de sortear obstáculos.

Él y su familia han dejado todo, no solo su dinero, sino también un tiempo importante de su vida. Juntos han soñado y hecho realidad este cine, en gran comunión con el barrio que los ha recibido de la mejor manera, pero lo más importante, hoy, en una clara señal de unión familiar que pocas veces se ve exteriorizar como ellos lo hacen, siendo parte de un emprendimiento que quieran o no los ha hecho ingresar en la más hermosa historia y tradición montevideana.

El cine *Grand Prix*. // Foto: Fernando Pazos Rosado.

Montevideo debe forjarse en el futuro cercano más centros de referencia como este, sobre todo en aquellas zonas donde sus vecinos siguen aún trabajando para mantener viva su cultura, que es la nuestra.

Lo que brindó al barrio

En lo previo a la apertura y posterior visita a este cine, mantuvimos varias charlas informales con amigos de la zona del Cerrito de la Victoria y de todo el Municipio D, y hemos podido rescatar con qué orgullo, sobre todo los vecinos más cercanos, ven este hermoso emprendimiento encabezado por la familia Daian.

En una zona donde, según los vecinos más arraigados histórica y socialmente reconocen, todo parecía haberse quedado, la llegada de alguien que quisiera reflotar este emblemático local como un lugar para disfrute de toda la familia volviéndolo centro de referencia (como es un cine barrial), es un claro aliciente que replica sin dudas en varios aspectos, sobre todo por el influjo emotivo que trajo aparejado la reaparición de este cine.

Las palabras de Rubens Navarro, presidente del Comité Patriótico del Cerrito de la Victoria, son sin lugar a dudas las más ajustadas para definir el sentir de esta zona. «Sin dudas que este [cine] nos devuelve a la importancia que no debimos haber perdido nunca», nos comentó enfáticamente, mientras otro joven vecino alguna vez acotó que «con esta propuesta, no innovadora pero sí emblemática, el Cerrito de la Victoria recibió un regalo del cielo, una razón más para sentir orgullo de su zona».

Un emprendimiento que vale la pena apoyar

Los gobernantes tienen una deuda con la sociedad, especialmente en el área cultural, deben buscar la manera de hacer que emprendimientos como estos sigan naciendo y a la vez tengan permanencia en el tiempo, colaborando en todo sentido y si es necesario además no titubeando para conceder algunas exoneraciones impositivas, como se hace muchas veces para captar las grandes inversiones.

No es fácil encontrar en «barrios» de Montevideo lugares de referencia colectiva y cultural como puede ser un cine, un teatro o una sala de exposiciones. Me animo a decir además que, salvo el Teatro Florencio Sánchez y ahora el *Grand Prix*, no existen otros lugares cerrados donde los habitantes de nuestra ciudad puedan disfrutar permanentemente de un buen espectáculo, dentro de un espacio apropiado y con una capacidad acorde a ellos.

El ejemplo que nos brinda el Cerrito de la Victoria hoy es más que contundente. A este emprendimiento el barrio donde está ubicado lo apoya, pero hay una realidad mayor y es que su mantenimiento requiere de una mano más grande que la del vecino, y esa es la de los gobernantes que deben entender que en ocasiones perder algunos pocos pesos para lograr grandes avances en nuestra sociedad es necesario.

Montevideo debe forjarse en el futuro cercano muchos más centros de referencia como este, sobre todo en aquellas zonas donde sus vecinos siguen aún trabajando para mantener viva su cultura, que es la nuestra. Que esta es una actividad empresarial nadie lo duda, pero tampoco podemos dejar de ver que tiene un claro matiz social que no hay que dejar de rescatar. Nuestra sociedad y sus gobernantes deben apostar a lograr que se repliquen estas obras, para que todos los vecinos puedan acceder, como sucedió en este barrio tan importante de la capital. Para que la cultura pueda estar descentralizada de verdad y no limitada al centro de Montevideo y los *shoppings*.Claro está, esto solo será posible si es que de verdad soñamos con volver a ser esa ciudad referencia cultural y social que supimos ser en las primeras décadas del siglo XX. ■

La Revolución como retroceso

Leyla Martin
Escritora venezolana

Venezuela ha pasado a liderar un movimiento denominado «Socialismo del siglo XXI», que ha seducido a muchos de los pueblos vecinos en su ingenuidad y necesidades, y a sus respectivos gobernantes mediante el subsidio producto de nuestros ingresos petroleros.

Los nuevos gobiernos en América Latina, que se hacen llamar socialistas y contrarios al capitalismo, seguidores de la «revolución» venezolana, parecen estar sumiendo por igual a nuestros pueblos en un progresivo atraso. Lejos están de igualar para bien las condiciones de las clases sociales más desposeídas.

Claro está que esta situación es la pura y simple consecuencia de anteriores gobiernos despilfarradores en los que unos cuantos (por no decir muchos) se enriquecieron dando rienda suelta a sus ambiciones personalistas; que nunca hicieron algo verdaderamente provechoso por quienes los colocaron en el «trono» y que debieron ser la verdadera prioridad en las políticas de Estado.

Los nuevos falsos mesías solo mantienen viva la expectativa de esa masa marginada, que si bien no obtendrá lo que merece, permanece esperanzada en que algún día sucederá… por la gracia del mandatario en cuestión.

El presidente venezolano, invadido por un espíritu robinhoodiano, viene aplicando lo que irónicamente pudiéramos describir como una política de «arrebatar a los ricos para repartir a los pobres», según podemos entender quienes, tras el escenario, observamos atónitos cómo va sumergiéndose al país en un caos que, lejos de brindar mayores oportunidades a los necesitados, con el tiempo los hará aún más pobres, pero lo que es peor, dependientes de un Estado que les arroja unas migajas con la promesa de que les serán solucionados todos sus problemas en un corto tiempo… bajo la premisa de hacerlos personas más dignas.

Se ha despojado tanto a grandes terratenientes como a los medianos y pequeños productores, mas también a humildes propietarios de un modesto taller o de un estacionamiento (por citar algunos ejemplos), que representaban su único sustento y en muchos de los casos hasta su lugar de habitación, o de cualquier propiedad que al Gobierno caprichosamente se le antoje, sin haber sido indemnizados los perjudicados.

Adicionalmente, se han propiciado las invasiones a edificios, galpones, locales y afines, con el pretexto de la carencia de vivienda.

Ha sido violada pues la propiedad privada, constitucionalmente amparada. Miles de hectáreas de terreno del Estado siguen allí, esperando que alguien se apiade de ellas. Mientras tanto, las fincas y haciendas expropiadas en plena producción, al colocarlas en manos inexpertas, se han convertido en tierras infructíferas.

> Los nuevos gobiernos en América Latina, que se hacen llamar socialistas y contrarios al capitalismo, seguidores de la «revolución» venezolana, parecen estar sumiendo por igual a nuestros pueblos en un progresivo atraso.

Se habla de «soberanía alimentaria», cuando el 70 % de lo que consumen los venezolanos es importado, después de haber sido un país cuya actividad agrícola se consideraba una de las bases de la estructura geoeconómica del país, junto a las denominadas «operaciones de extracción» y su principal producto: el oro negro, conformando el llamado Sector Primario de la economía con una larga tradición histórica que data de más de cuatro siglos, tomando la agricultura como bandera y en menor medida la ganadería. Venezuela fue productor y exportador de café, maíz, arroz, sorgo, leche, carne vacuna y de otras especies, entre muchos otros rubros.

Los más altos índices de inseguridad registrados en su historia acosan a los habitantes, producto de la miseria material y moral que está viviendo la nación, que ha cobrado más de 150.000 vidas a manos del hampa en los últimos diez años. Se han deteriorado en forma galopante las vías de comunicación, todos los servicios públicos (luz, agua, transporte, gas, etcétera). La población se ha enfrentado al desabastecimiento de diferentes rubros, principalmente los alimentos (café, azúcar, harina, aceite, etcétera). Ha descendido de modo alarmante la calidad y el nivel educativo, pese al lanzamiento de los programas denominados «Misiones», de las que se presume sirven para incluir a quienes no gozaron de oportunidades, pero que en realidad más bien funcionan como plataformas ideológicas de adoctrinamiento político. En la más reciente prueba interna de admisión para estudios de Ingeniería en la Universidad de Carabobo, una de las más prestigiosas del país, de entre 1.083 aspirantes únicamente lograron aprobar siete.

Este es un Gobierno que se ha atornillado al poder con base en insultos, irrespeto y falsedades.

Lamentablemente, solo el tiempo arrancará la venda de los ojos a quienes no entienden que se trata de «pan para hoy y hambre para mañana», y que la forma de avanzar es con trabajo y constancia y para que las reales buenas fuentes laborales existan es fundamental la empresa privada, como en todos los países desarrollados. ¿De qué modo podría el Estado soportar una carga tan pesada como lo es dar trabajo a todos sus habitantes? En condiciones menos severas que las que hoy atraviesa Venezuela, trabajadores dedicaron sus servicios por veinticinco y hasta treinta años a sectores dependientes de la Administración pública. Habida cuenta de la renta petrolera más cuantiosa de todos los tiempos con que ha sido privilegiado el Gobierno de turno (2008-2012), todavía no han recibido sus bien ganadas prestaciones sociales.

Ha sido y sigue siendo la empresa privada, pese a todos los obstáculos, la que ha echado para adelante el país. Es en ella donde los beneficios son excelentes, los pagos puntuales, las oportunidades de capacitación y mayor profesionalización han estado presentes. Pero claro, en las del Estado la inamovilidad o estabilidad a cambio de la filiación política, vacaciones, bonificaciones, etcétera, la superan ampliamente, convirtiendo a sus empleados en trabajadores de segunda categoría, absolutamente dependientes de «papá Estado».

¿Es esto lo que el país necesita…? ¿Es así como se construirá una mejor nación…? ¿Ello nos hará potencialmente competidores con los que se han constituido en verdaderas potencias…? ¡Creo que todos sabemos la respuesta! ■

Todoluz
ILUMINACIÓN - TELEFONÍA - ELECTRICIDAD
Iluminamos...
Av. 8 de octubre 3421
Montevideo-Uruguay
phone.: +598 -2507 10 01
fax.: +598 -2507 10 01
todoluz@adinet.com.uy
www.todoluz.com.uy

La Redonda
PIZZERÍA
PARRILLA
RESTAURANTE
MINUTAS
PASTAS
POSTRES
Envíos sin cargo
Tel. 2525 1833 y 2522 6762
ABIERTO DE LUNES A DOMINGO
Cno. Carrasco 4906 esq. Gallinal

Mbi
TODO EN PVC
Show Room - Yi 1579 - Montevideo
Tel/Fax. 2901 8036
Cels. 099 21 77 15 - 099 60 80 66
mbi@adinet.com.uy
www.mbicaza.com

Obras del muelle C

Jorge Castro Latorre
Concejal Vecinal

La draga belga *Reynaert* está trabajando ya desde hace meses en la obra de ampliación del Muelle C, el que fuera proyectado en los años 20.

El puerto de Montevideo tenía visión de futuro, pensaba obras que deberían de realizarse en un Uruguay que crecía en infraestructura con obras públicas. El actual Gobierno luego de fuertes estudios comenzó con las tareas de construcción, las cuales demandarán una inversión de más de 60 millones de dólares, necesaria obra, sin dudas, si queremos crecer, vistas las dificultades que el Gobierno tiene con los dragados de Martín García y del Río Uruguay por los reiterados fracasos que Argentina impone a nuestras necesidades portuarias para la salida de las mercaderías y que encarecen el transporte marítimo entorpeciendo las operativas.

Crecer tiene sus precios y el fiscal Enrique Viana advierte que la movilización de los limos y barros del puerto son los más contaminados y contaminantes. En el contrato se establecía la obligatoriedad de trasladar esos dragados por fuera de Isla de Flores, se denuncia que se tiran en el Banco Inglés y en la propia Isla de Flores, provocando un daño ecológico muy grande, pues obstruye las zonas de desove de la fauna ictícola del Río de la Plata.

La draga belga Reynaert en el puerto de Montevideo. // Foto: Jorge Castro Latorre.

Según el fiscal Viana la legislación que tenemos es de avanzada, altamente positiva y de altos estándares, el problema es la falta de controles de las autoridades, no hay naves de vigilancia.

La Dirección Nacional de Medio Ambiente concedió un plazo que va del 1 de abril al 1 de noviembre de este año y se excluye el vertido en la temporada de playas, por la fuerte percepción social que causaría todo ello, regulado por el Decreto 349/2005.

Uruguay y sus puertos deben de crecer, es la salida de nuestro trabajo, debemos de crecer hacia el mundo, más allá del Mercosur, no solo Montevideo, también Nueva Palmira y la jaula de oro que nos imponen desde Argentina y Brasil nos condiciona, pero debemos actuar rápido y con crecimiento que respete nuestra condición de Uruguay país natural, preservar los recursos ambientales.

El Gobierno tiene la palabra.■

Con fórceps

Consuelo Pérez
Edila

Idas y venidas del Ministerio de Salud Pública con relación a la aplicación de la vacuna contra el Virus del Papiloma Humano.

Las idas y venidas del Ministerio de Salud Pública (MSP) con relación a las decisiones referentes a la aplicación de la vacuna contra el Virus del Papiloma Humano (HPV) no hacen más que desnudar la falta de criterios en el Gobierno, que debería dar garantías y transparencia a la población, sobre todo en temas de alta sensibilidad, como lo es el mencionado.

Sería largo y paradigmático indicar en forma cronológica las distintas instancias por las que pasó la consideración de la vacuna en el MSP, y los cambios de posición y argumentos a favor y en contra que tuvimos que escuchar.

Recordemos que en determinado momento, ante tanta opinión a veces discordante, se decidió recabar una unanimidad técnica, para lo cual se contó con un exhaustivo estudio que está disponible en la página de la Comisión Honoraria de Lucha Contra el Cáncer, y que fue realizado en forma conjunta por dicha Comisión, en colaboración con la cátedra de Oncología Médica de la Facultad de Medicina, la Sociedad de Oncología Médica del Uruguay, el Programa de Prevención de Cáncer de Cuello Uterino y el Programa Nacional de Control del Cáncer.

El estudio realizado, que pretendía dar un mensaje claro a la población, recomienda como conclusión el uso de la vacuna.

No obstante, el MSP no compartió los criterios del informe, y sin dar explicaciones técnicas de la calidad de las que se le presentaban, descartó la inclusión de la vacuna dentro de sus prestaciones, por supuesto que creando una enorme brecha entre quienes podrían pagarla —cuesta unos 500 dólares— y quienes no.

El ministro Venegas y su subsecretario Briozzo, que en general no están de acuerdo en sus criterios y decisiones, sí lo estuvieron a la hora de afirmar que la oposición estaba «politizando el tema».

Poco importó en esa instancia al «Gobierno progresista» que el informe mencionado, de veintiocho páginas, confirmara que en el Uruguay se producen unos 350 nuevos casos al año, conjuntamente con 140 fallecimientos por esa causa, que podrían evitarse con la vacunación, como poco le importó la insensibilidad y diferencias en lo social que su empecinamiento acarrearía.

Pero si de politizar hablamos, el expresidente Vázquez, que en su mandato rechazó la aplicación de la vacuna, salió a los medios a opinar doctoralmente sobre la conveniencia —ahora sí— de rever la opinión de sus colegas políticos en actividad, y ¡*voilà*!, ¡habrá vacuna!

Además, y como una cachetada a la inteligencia y al sentido común, los argumentos de Vázquez son los mismos que plantearon los defensores de la vacuna desde la oposición, que fueron ignorados y criticados por el MSP.

Más allá de que el Gobierno no disponga de un criterio de análisis de los temas vinculados a la salud, y su evaluación conjunta con lo que significa una inversión en ellos, lo llamativo y contundente es la irresponsabilidad del Frente Amplio en su actuación en la salud pública en general, y en este caso en particular.

Ahora dicen que sí se vacunará, aunque no hay una fecha de inicio del plan. Aunque parezca mentira, parece que tenemos un plan, pero sin fecha, si eso fuera admisible en un planteo serio y con el estudio suficiente.

No obstante lo dicho, y a pesar de todas las improvisaciones, nos alegramos sobremanera de esta marcha atrás del Gobierno, que en este caso, se encaminará por el camino de la sensatez, que supone además salvar vidas.

Más vale no pensar en todo lo que no se avanzó con la vacunación y que podría ya haberse efectivizado hace mucho, si no fuese por los caprichos aparentemente ahora superados.

Esto tuvo marcha atrás, pero los datos del ignorado informe que antes mencionamos, dan cuenta de situaciones en las que ya, definitivamente, no se tendrá esa suerte… ■

Desvarelización

La Prof. Graciela Bianchi disertó en el marco de la jornada «Cultura y educación en el Uruguay», llevada a cabo en la Casa del Partido Colorado el 3 de setiembre.

La palabra desvarelización *es la que acude a nuestra mente cuando pensamos en la situación que atraviesa hoy la educación en Uruguay. La Prof. Graciela Bianchi no la menciona —ella, citando a Gerardo Caetano, habla de* tragedia*—, pero en sus palabras se trasluce una profunda preocupación por el tema.*

Nos parece oportuno entonces compartir con nuestros lectores las reflexiones que vertió la directora del liceo Bauzá en la jornada «Cultura y educación en el Uruguay».

Prof. Graciela Bianchi. // Foto: Melissa Trindade

«ESTAMOS EN UNA TRAGEDIA. Por suerte lo dijo Gerardo Caetano, que no es Graciela Bianchi, que es un intelectual, es un académico y además está identificado con la izquierda. [...] La situación de la educación pública —y yo diría de la educación en general, porque no creamos que la educación privada se salva del desastre, se disimula más— es una tragedia. [...] O sea que tenemos que pensar cómo salimos de esta tragedia, no solamente de una crisis, [...] cómo salimos de una tragedia».

«La educación tiene que ser una de las preocupaciones fundamentales de los organismos públicos del Estado».

«Tenemos que buscar en la educación desesperadamente otra vez la integración social. [...] Tenemos un problema de marginalidad cultural, que es lo que tenemos que integrar. Somos una sociedad desintegrada. [...] El proceso de ruptura del tejido social y de desintegración social no lo tapamos con plata. Ni con plata ganada genuinamente mediante el trabajo, ni con plata que da el Estado en forma de dádiva, menos».

«Coincido también con Gerardo [Caetano] en que el batllismo [...] es un ejemplo de lo que debe hacerse con la educación y en general con todas las actividades culturales para sacar a un país adelante».

«Hay que traer ejemplos para ver el grado de tragedia. [...] Nosotros tenemos ciento dos grupos, una excelente muestra estadística para poder analizar la situación de la educación, [...] y cuando yo digo que llegan analfabetos, llegan analfabetos. Y cuando hacemos las pruebas diagnósticas a comienzos de curso, nos espanta. [...] [En esas pruebas] ponen preguntas como "¿cómo se llaman los poderes del Estado y quiénes integran cada uno de ellos?", "¿de qué manera un ciudadano participa directamente en el Gobierno de su país?", [...] "¿cuántos intendentes en las elecciones municipales se eligen a nivel de todo el país y cómo se llama el intendente actual de Montevideo?", "Uruguay, ¿qué forma de gobierno posee?". [...] La hicieron doce alumnos de un grupo [de quinto humanístico] que no es de los peores ahora, solamente un alumno sacó aceptable, los demás, todos insuficientes».

«Hay alumnos de cuarto grado que tienen faltas de ortografía en su propio apellido».

«[Hay] alumnos de cuarto grado que tienen faltas de ortografía en su propio apellido».

«El desconocimiento, la falta de interés y la falta de participación en nuestros jóvenes [...] en la cosa pública es resultado de toda esta tragedia en la educación».

«Estamos en una tragedia».

«A mí se me conoce como la directora rebelde, o que a veces me paso un poco de la raya con los reglamentos. Bueno, después de todo, en un país donde lo político es más importante que lo jurídico, yo puedo decir que lo educativo es más importante que lo reglamentario».

«Si de Primaria egresa casi el 99 %, y en Secundaria, en primer año de ciclo básico repite el 49 % (debería tener que repetir más de 60, seguro), enero y febrero, ¿qué hicieron? ¿Desaprendieron la tabla del 2? Entonces, ¿qué medidas concretas tenemos que tomar, sobre la base de no perder de vista que lo más importante es salvar la república y construir ciudadanía? Que nuestros alumnos [...] se alfabeticen en Primaria. Cosa que no sucede. [...] Primaria hace menos ruido, porque la gestión no funciona tan mal. Pero es un desastre lo que se está haciendo con los chicos. Salen de Primaria [...] sin saber leer ni escribir ni comprender absolutamente nada. Tienen las XO, con lo cual profundizamos la mala utilización de los medios tecnológicos de formación e información. Porque hemos democratizado el uso, como dicen muchos estudiosos, pero en realidad los seguimos metiendo adentro de una computadora cuyo contenido en realidad no lo construimos nosotros».

«¿Y Secundaria? Y Secundaria hay que organizarla de nuevo, tenemos que tener una Secundaria media básica que incluya la técnica, porque yo no estoy de acuerdo con que los muchachos solamente aprieten tornillos, en primer lugar porque no hay ciudadanos si solamente aprietan tornillos. [...] Que sepan votar, que sepan pensar, que sepan las cosas que no saben».

«A mí no me seducen las teorías o el paradigma de la inclusión facilitando [sin el esfuerzo, sin el estudio, sin el trabajo como valor]. Pero estoy perdiendo. Estoy perdiendo. Estoy quedándome sola».

«Hay una cosa que a mí me preocupa [...] y es la presencia de los sindicatos en el Estado. Y en especial la presencia de los sindicatos en los consejos de educación. Hasta que eso no se destrabe, [...] hasta que no se derogue la ley de educación, la educación va a estar trancada. [...] El problema es que la alianza político-sindical bloquea cualquier innovación. [...] Las pequeñísimas innovaciones que estamos haciendo y que están dando resultados (humildes, pero están dando), tampoco sirven porque implican el paradigma del esfuerzo y el trabajo».

«Cuando uno encuentra que hay liderazgo y voluntad de las autoridades, es posible. Es posible. Pero cada vez hay menos». ■

El Frente Amplio y los partidos tradicionales

«ESTAMOS EN UN MOMENTO de la evolución del país [...] que necesita que nos volvamos a juntar todos, no importa a quién votamos, siempre que tengamos algo que aportar, y lo hagamos con respeto, sin descalificaciones, sin agravios, sin ofensas, y respetar la tradición que todos los partidos políticos en este país, con aciertos y con errores, tienen».

«Yo una de las cosas que más le responsabilizo al partido que voto —o que voté hasta ahora— es que creímos que éramos dueños de la verdad, y lo que hicimos fue pretender adueñarnos de la verdad, y [...] no estamos pensando, no estamos respetando a los que nos antecedieron, que no en vano se gobierna un país casi doscientos años».

«Este proceso arrancó mal en el año 2005. Habría que haber aportado lo que nosotros pensábamos que se estaba haciendo mal —y seguramente muchas cosas se estaban haciendo mal—, respetando las cosas que se hicieron bien, y sumar y no restar».

«Y después de haber luchado nosotros siempre en contra de todo lo que es lo privado y las inversiones extranjeras y las zonas francas y la forestación resulta que ahora todo eso se está haciendo, y nadie acusa de traidor a [Danilo] Astori por impulsar esos lineamientos económicos (más allá de que [Fernando] Lorenzo sea el ministro)».

Video completo de la charla en http://youtu.be/Xg3sJSUcIVI

Montevideo contigo

El espacio de tu barrio en la radio.

SÁBADOS DE 11 A 12 POR 22UNIVERSAL
CX22 970 AM | Conduce: Liber Trindade

montevideocontigo.org
YouTube youtube.com/libertrindade

Montevideo Contigo se emite en vivo cada sábado desde un barrio distinto de nuestra ciudad, dándole la palabra a los vecinos para proponer juntos soluciones para mejorarla.

ESTE FIN DE SEMANA PRÓXIMO nos encontrará transmitiendo desde la ciudad de San José, con el programa número 73, en este nuevo ciclo de salidas en vivo desde distintos departamentos.

Fue así que cruzamos los límites de Montevideo para transmitir desde el Parque Roosevelt, entrevistando a un grupo de cooperativistas que se dedican a reciclar basura. Ave Fénix es el nombre de esta cooperativa que funciona en el corazón del parque. Fueron ellos mismos los que nos contactaron para transmitir desde allí y contarnos sobre su realidad.

Mucho trabajo allí, para ganar libres unos magros 19 pesos por hora, y sienten que no se reconoce su trabajo y se llevan la plata los empresarios de cuello blanco.

Una vez terminada la nota pudimos observar cómo venían a cargar lo reciclado desde un depósito en un camión con varios funcionarios, la realidad es que esta gente carga en su lomo paquetes de más de 100 k, los que suben por una pequeña escalera al camión, soportando todo el peso con las cervicales. Todo esto parece alejarse de la normativa que exige bolsas de 25 k, como es con el caso del Pórtland.

DURAZNO FUE LA SIGUIENTE CIUDAD elegida, en el corazón del país, allí nos instalamos para transmitir en la plaza, frente a la que fue la casa del primer presidente del Uruguay Fructuoso Rivera, donde funcionó también la casa de Gobierno. Hoy convertida en museo, es muy interesante recorrerla, ver todos los objetos que se exhiben, e incluso ingresar a un gran pozo de agua que se ha restaurado, que impresiona por su dimensión.

Allí tuvimos oportunidad de conversar sobre la realidad de Durazno con un edil departamental del Partido Nacional, además de acompañarnos varios vecinos de la zona, que se contactan con nosotros por Facebook.

Encontramos una ciudad muy limpia, como nos

tiene acostumbrados, con la misma problemática que otros departamentos, que son la motos, las carreras en plena ruta y por ende muchos accidentes.

EN NUESTRO NÚMERO ANTERIOR, la foto de portada hacía referencia a la situación en la que viven algunas familias en la zona de la calle Madrid y Magallanes, con esa misma información publicada fue que decidimos transmitir desde allí mismo y convocamos al Comité Ejecutivo Departamental del Partido Colorado y al alcalde del Muncipio B, Carlos Varela.

A pesar de la copiosa lluvia de ese día todos nos dimos cita en el lugar, para que pudieran comprobar la situación que estábamos denunciando, logrando paralelamente en la misma semana que varios medios de prensa cubrieran la realidad que vive toda esa gente.

CASABÓ FUE OTRO DE LOS BARRIOS que visitamos, de donde ya habíamos transmitido hace más de un año, encontramos cambios, se terminó de canalizar un curso de agua con hormigón, pero sigue existiendo mucha basura en la zona, los vecinos nos mostraban las fotos de las ratas.

Allí los vecinos se cuidan mutuamente para resguardar sus pertenencias, parece que todavía allí existe aquel espíritu de colaboración, clásico de los barrios de Montevideo de otra época.

ESTE SÁBADO PASADO FUIMOS hacia otro punto de la ciudad, también distante, estuvimos en Manga, en la calle Celiaster y Capitán Lacosta, allí con puntos en común, muchísima basura sobre esta última, con una gran cuneta a uno de sus lados, un auto dado vuelta, quedando poco de su carrocería, mucha preocupación por la alta velocidad a la que se desplazan los vehículos, donde la gente no tiene siquiera una banquina para transitar.

Lo realmente destacable fue la cantidad de gente que se dio cita para plantearnos sus inquietudes, sus necesidades, sus reclamos, allí la Intendencia pasa tres veces por semana a recoger la basura, el tema es que solo con esto no da, hay que tener un plan de contingencia para hacer frente a lo que pasa allí.

Liber Trindade. // Fotos: Melissa Trindade

Arriba: Transmisión en vivo desde la ciudad de Durazno. *Abajo, izquierda:* El barrio Manga. *Centro:* Con el alcalde del Municipio B, el Sr. Carlos Varela, desde Madrid y Magallanes. *Derecha:* El barrio Casabó.

Rescate de lobo marino

El Sr. Marcelo Hornos, concejal vecinal del Municipio A, me solicitó ayuda para contactar a algún servicio que se hiciera cargo del rescate del lobo marino que se encontraba en el arroyo Miguelete a la altura de la calle Pablo Zufriategui. Llamé a Prefectura pero me indicaron que estaba fuera de sus jurisdicción y no tenían un número para darme de otro organismo; en la Intendencia no me atendieron; en el Zoológico de Villa Dolores me dieron el número de un especialista en el tema, el Sr. Octavio Romano de Rescate Marino, quien me recomendó llevar al animal al faro de Punta Carretas para liberarlo allí. Los propios vecinos habían retirado al lobo marino de la margen del arroyo con una red e hicimos el traslado.

http://youtu.be/JpsnYUIpReM

Entrevista a Joselo López

Entrevista al Sr. José Lorenzo López, secretario general de COFE y presidente del sindicato del INAU, en el programa radial *Estado de situación*, el martes 11 de setiembre de 2012 por radio Fénix 1330 AM.

http://youtu.be/I0sGqRuhbBM

Entrevista al Dr. Julio María Sanguinetti

Entrevista al Dr. Julio María Sanguinetti, expresidente de la República, en el programa radial *Estado de situación*, el lunes 3 de setiembre de 2012 por radio Fénix 1330 AM.

http://youtu.be/8zBT075XyHk

Montevideo Contigo TV: Centro *Estadía*

Una reciente inspección del BPS derivó en la solicitud de baja de este centro de talleres para jóvenes y adultos con distintas capacidades, sin posibilidad o plazo alguno para solucionar los problemas señalados (manchas en las paredes, rotura de pisos). El Centro atiende a 48 chicos con autismo, esquizofrenia y Asperger.

http://youtu.be/6D45FwnqE50

Denuncia de Diego Burgueño en Pando

Hechos denunciados: homicidio de Carlos Burgueño. Fecha: 8 de octubre de 1969. Denunciante: Diego Burgueño Rebufello (hijo de la víctima, nacido el día anterior a su fallecimiento). Este evento sucedió durante la toma de Pando por un grupo terrorista.

http://youtu.be/mJW55w8E3Gg

Entrevista al alcalde Carlos Varela

Transmisión del programa *Montevideo Contigo* desde Madrid y Magallanes [*v.* Al día *agosto 2012, p. 3*]. Conversando al inicio con el edil Diego Plada y con el edil Arq. Walter Alfaro. Luego, y a pesar de la intensa lluvia, también acudió a nuestra convocatoria el alcalde del Muncipio B, el Sr. Carlos Varela.

http://youtu.be/Aj42XVTJODA

ASFAVIDE

Presentación de ASFAVIDE (Asociación de Familiares y Víctimas de la Delincuencia), en la sede del IMPO, con la presencia de autoridades y representantes de todos los partidos políticos.

http://youtu.be/T53-K_ItAA4

Accidentes en Haedo y Requena

Dos accidentes con un día de diferencia, ambos protagonizados por una moto y un taxi, ambos en la misma esquina de Montevideo, Eduardo Víctor Haedo y Requena.

http://youtu.be/k2SgqgNz-Fw

http://youtu.be/pjQ4zsAQxHo

Entrevista al Dr. Gustavo Salle

Entrevista al Dr. Gustavo Salle en el programa radial *Estado de situación*, el jueves 6 de setiembre de 2012 por radio Fénix 1330 AM.

http://youtu.be/PTKvRTrwazI

Entrevista al Ing. Juan Carlos Doyenart

Entrevista al Ing. Juan Carlos Doyenart en el programa radial *Estado de situación*, el martes 4 de setiembre de 2012 por radio Fénix 1330 AM.

http://youtu.be/PRgvqsS6iU4

Estado de situación [radio]

Periodístico con análisis, encuestas, entrevistas e informes

Dirección y conducción: Nery Pinatto. Con la participación de Liber Trindade.

Lunes a viernes 8.30 por CX40 Radio Fénix 1330 AM

Jugando con fuego

Consuelo Pérez
Edila

El edificio de la Intendencia de Montevideo no cuenta con la certificación de medidas contra incendio, trámite indispensable para que pueda habilitarse al uso.

El edificio de la Intendencia de Montevideo (IM), sito en la avenida 18 de Julio esquina Ejido de nuestra capital, no cuenta con la certificación de medidas contra incendio, trámite indispensable para que el mismo pueda habilitarse al uso, en función de las normas que la propia Comuna determina y fiscaliza.

Todo local con destino no residencial debe contar para su funcionamiento con una habilitación expedida por la intendencia departamental correspondiente.

Es así que para instalar un puesto de verduras, un banco, una tornería o un edificio de oficinas —como lo es el de nuestra Comuna— es imprescindible contar con la habilitación mencionada.

Además de tener que reunir el edificio condiciones físicas que contemplen normas de iluminación y ventilación, así como cumplir los locales en cuestión con las dimensiones espaciales y características constructivas reglamentarias, es ineludible haber culminado el trámite correspondiente ante la Dirección Nacional de Bomberos, esto es, disponer de la habilitación final expedida por dicha institución.

Ella se obtiene una vez que se haya cumplido con todos los requisitos fijados por dicha fuerza para el local en cuestión, desde el punto de vista de la instalación de los elementos contra incendio exigidos según el caso, y que se hayan realizado los cursos de adiestramiento para la eventualidad de un siniestro, que un número de funcionarios, obreros o empleados según el caso, debe obligatoriamente realizar, para poder instruir a la gente y saber cómo actuar en caso de siniestro.

Palacio Municipal. // Foto: *Wikimedia Commons*.

Como la Comuna es la encargada de fiscalizar el cumplimiento de la norma, si el local comercial, industrial o de otros usos inspeccionado no cuenta con la «habilitación de Bomberos», se aplicará una multa al local, se le exigirá acatar la norma, y de no cumplirse, se le clausurará.

Aunque cueste creerlo, la mayoría —por no decir todos— de los edificios públicos, según pudimos saber, carecen de la habilitación en cuestión, lo que obviamente no alivia la situación, sino que la torna preocupante y caótica.

Basta recordar el incendio en oficinas de la UTE para discernir que la posibilidad de que acontezca una fatalidad existe, y puede ser mortal.

Pero parece aún más absurdo e inexplicable que, si la Comuna fija la norma, fiscaliza, multa y clausura, ¡no contemple y respete el cumplimiento de tan delicado aspecto en sus propias instalaciones!

En efecto, el comisario Leandro Palomeque, vocero de la Dirección Nacional de Bomberos, manifestó que el edificio funciona con «medidas paliativas» desde hace al menos ocho años, fecha en que la Comuna inició el trámite, obtuvo el asesoramiento primario de Bomberos —donde se indican las medidas a tomar— el 13 de enero de 2004, y no culminó las gestiones necesarias.

En ese «asesoramiento primario», se le exigía a la Comuna una serie de mejoras y adecuaciones en sus instalaciones y equipos contra incendio, y, tal cual dice Palomeque, «se desprende que la IM no cumplió con las medidas solicitadas porque de lo contrario se habría solicitado la inspección final que confirma la habilitación».

Cuando no se cumple con los mínimos de ventilación, la misma es escasa y quizá el aire esté viciado. Cuando pasa lo mismo con la iluminación, quizá se vea con dificultad. Pero cuando no se cumple con las medidas contra incendio, lo que está subyacente es que, en caso de siniestro, la vida de los funcionarios y del público en este caso está en riesgo.

Como dijimos antes, si un local inspeccionado por la IM se encuentra incumpliendo con esta obligación, la Comuna no permitirá su funcionamiento.

Quizá, y a la luz de la gestión realizada en los años de autoridades frenteamplistas en nuestra Intendencia, parecería que la misma se autoaplicó ese castigo.

El de no funcionar, claro. ■

El plan *Mi barrio clasifica*

Juan Andrés Vernengo
Concejal vecinal

El Plan *Mi barrio clasifica* ha fracasado y debe ser suspendido para que no se sigan malgastando los pocos recursos que la Comuna destina al barrio.

El plan *Mi barrio clasifica* que la Intendencia de Montevideo lanzó para edificios ubicados en 87 manzanas de Pocitos el 1 de junio ha fracasado y debe ser suspendido para que no se sigan malgastando los pocos recursos que la Comuna destina al barrio en un proyecto que no ha dado ningún resultado.

Voy a pedir un informe a la Comuna para saber exactamente cuánto se gastó, cómo se gastó y los resultados que dio este plan y lo vamos a dar a conocer a todos los vecinos, en todos los edificios del barrio, para que vean cómo se administra su dinero y los resultados que se tienen, que ellos luego juzguen. Se han gastado millones en publicidad, contratos, asesores, empleados y el plan no funciona, creemos que no hay que seguir despilfarrando más dinero en este proyecto que ha logrado en tres meses, en el mejor de los casos, que solo cinco edificios de casi cuatrocientos se sumen a esta iniciativa.

No se tomaron en cuenta cuestiones básicas a la hora de planificar este proyecto, ni el lugar donde se dejarían los contenedores, ni los eventuales riesgos que ellos podían causar al guardarlos en lugares no habilitados, ni la frecuencia con la que se retirarían de los edificios, fue todo muy improvisado, mal planificado y mal ejecutado. Parece que ahora el principal problema de quienes impulsaron esta idea es encontrar culpables del fracaso y la intendente Ana Olivera, para variar, señala a los medios de prensa y supuestas campañas y a los vecinos de Pocitos por esta nueva frustración.

Los errores, que desde nuestro punto de vista existían en la elaboración de este plan, se los señalamos oportunamente y en persona a la intendente Olivera pero no lo escuchó porque estaba convencida de las bondades de este proyecto tal cual fue implementado.

No parece sensato que constatado el fracaso del plan se siga insistiendo con esta iniciativa y no se busquen soluciones reales al problema de la basura en Montevideo, porque eso es justamente lo que esperan los vecinos, soluciones, no discursos y anuncios de planes geniales que nunca funcionan. ■

Seamos mucho menos egoístas

Dr. Martín Bueno
Edil departamental
de Montevideo

Cómo mejoramos la sociedad si por naturaleza somos seres egoístas, cómo podemos ser mejores si individualmente prima el egoísmo sobre la solidaridad.

En la sesión ordinaria del jueves 30 de agosto en la Junta Departamental de Montevideo (JDM) la edila Laura Prieto del Movimiento de Participación Popular (MPP) realizó una exposición relacionada con la convivencia ciudadana. Su exposición culminó con la proyección de un audiovisual relacionado con las crudas realidades y profundas injusticias que existen en nuestro país y en el mundo entero.

Una vez proyectado dicho audiovisual, con imágenes tan reales como chocantes, con el audio de *Cita con ángeles*, de Silvio Rodríguez, en la JDM se vivió un profundo silencio. Silencio producido por el golpe directo a la sensibilidad. Nos damos cuenta de lo privilegiados que somos muchos de nosotros, al mismo tiempo que verificamos cuánta injusticia y cuántos compatriotas se encuentran a un lado del camino viendo cómo nosotros, la sociedad en general, sigue su camino.

Luego de dicho momento y ya pasados unos días podemos realizar alguna reflexión política al respecto. Reflexión política, porque en definitiva nosotros creemos firmemente que en este sistema democrático y republicano la política es un camino fundamental para ser un poco mejores.

El ser humano (salvo las grandes excepciones que existen) es una especie esencialmente egoísta, probablemente debido a su propia naturaleza de buscar sobrevivir, pero queda de manifiesto que las grandes masas humanas primero velan por sí mismos y sus seres cercanos, luego por los corporativismos que puedan integrar y finalmente si sobra algo por el resto. Este sentimiento humano tan natural como defectuoso, al menos desde una mirada moderna, claramente se vuelve más complejo y se agudiza mucho más al insertarse en sociedades donde el consumo, el éxito y los bienes materiales son valores primordiales.

Cómo mejoramos la sociedad si por naturaleza somos seres egoístas, cómo podemos ser mejores si individualmente prima el egoísmo sobre la solidaridad y cuando somos solidarios en general es una solidaridad muy medida y racional.

El batllismo desde su inicio se dio cuenta del problema que teníamos como sociedad, se dio cuenta de que de las personas y de los corporativismos económicos poco se puede esperar y así fue cómo de manera inteligente creamos una entelequia teórica con normas y finalidades escritas, a efectos de que la solidaridad y la justicia social se canalizara a través de una entelequia predeterminada pero sin sentimientos, o mejor dicho, completa de los mejores sentimientos puros de los que creen profundamente en la justicia social; de esta manera se creó el Estado batllista. Consecuentemente, no dependíamos de sentimientos y virtudes individuales para mejorar nuestra sociedad, teníamos un Estado con reglas y finalidades y un cuerpo profesional para aplicarlo. De esta manera supimos ser un gran país, logrando una justicia e igualdad social inigualable.

> No dependíamos de sentimientos y virtudes individuales para mejorar nuestra sociedad, teníamos un Estado con reglas y finalidades y un cuerpo profesional para aplicarlo.

Es manifiesto y desde siempre que a los diferentes grupos «privilegiados» de un país no se les puede pedir demasiado, ya que su naturaleza nunca es solidaria, por el contrario, en general el privilegiado más privilegios quiere, y en la medida en que adquiere privilegios, más poder adquiere. Por lo cual, simplemente el Estado debe imponer (sustentado en la democracia) las reglas de juego atendiendo el bien general y la justicia social.

Por otra parte, al ser individual por naturaleza, siempre primero piensa en sí y en lo suyos y en mejorar su situación, esto es natural y correcto.

En nuestra opinión, un gran error de la izquierda es no hacer esperando que cambie la naturaleza humana, ojalá se pueda cambiar, pero nuestras prácticas deben apuntar a sustituir las carencias humanas por medio de políticas estatales en lo que sea posible. Nunca se nos hubiera ocurrido (como sí a Mujica) que un plan de emergencia habitacional se pudiera sostener con la solidaridad de los empresarios, los empresarios son empresarios y toda solidaridad en realidad es parte de un negocio para ellos; lo cual no está mal, es legítimo, pero como gobernantes es mejor tenerlo claro para saber por dónde canalizar las fuerzas. A los empresarios no se les puede pedir solidaridad, se les debe exigir el pago de sus impuestos y en base a estos el Estado es el que realiza las políticas que entienda correctas. Es inaceptable que un Gobierno pretenda realizar políticas de Estado basado en la solidaridad de los grupos privilegiados, el Estado debe tener la capacidad para actuar por sí con la máxima eficiencia sin esperar nada de nadie, más allá del debido cumplimiento de las obligaciones legales.

En definitiva, los menos beneficiados de nuestra sociedad no pueden esperar que cambie la naturaleza humana, no pueden esperar que un día a la sociedad se le ocurra ser un poco menos egoísta, es por ello que el Estado debe actuar directa y profesionalmente.

El gran fracaso que hemos tenido como sociedad es que ese Estado batllista creado para servir por un cuerpo profesional dejó de funcionar. Dejó de funcionar porque, como toda creación humana, funciona por medio de personas y a lo largo de los años los cuerpos profesionales encargados de hacer cumplir los fines del Estado batllista empezaron a obtener privilegios, por lo cual comenzaron a obtener poder, y luego más privilegios solicitaron, y así consecutivamente. Finalmente, el Estado batllista destinó más tiempo a sus propias ventajas y rencillas internas que a cumplir con eficacia sus fines.

Los corporativismos se adueñaron del Estado y, como los empresarios y los demás grupos de «élite», a los corporativismos estatales en primer, en segundo y en tercer lugar les importan ellos mismos. La naturaleza humana se infiltró hasta la médula en el Estado batllista, distorsionando completamente su funcionamiento y finalidad. Nuestro gran desafío es volver a la esencia.

Probablemente estas líneas puedan ser polémicas, son un sentir de un momento determinado que esperamos ayude a reflexionar sobre la situación de nuestra sociedad y la complejidad de encontrar una herramienta que ayude a mejorar nuestra sociedad y no deje a ciudadanos tirados al costado del camino.

Todo esto mientras intentamos ser mucho menos egoístas.■

América baila al ritmo del samba

Jorge Castro Latorre
Concejal Vecinal

El Mercado Común del Sur nació de las necesidades de Brasil de renegociar su estructura comercial con Argentina en momentos de dificultades financieras y de inserción internacional luego de la caída del Muro en 1989.

PARAGUAY Y URUGUAY SE SUMARON a la propuesta, que en principio no era para ellos, pero aquí Brasil vio una oportunidad más de tener un férreo control del comercio en su radio de influencia. Todo marchaba muy bien para las economías más chicas, pero los efectos de la globalización, sumados a las crisis del tequila, 94-95, la del efecto dragón en Asia del 95-97, la rusa del 98, efecto vodka, la del propio Brasil, efecto Samba, del 98-99 y la posterior de Argentina, 2001-2002, terminaron por enrarecer todo el panorama comercial de la intrazona. A ello debemos sumar la concreción de la Organización Mundial de Comercio (OMC), que naciera luego de la Ronda Uruguay del GATT en la primera administración de Julio María Sanguinetti. Pero Brasil, de la mano de Fernando Henrique Cardoso y de Inácio Lula da Silva, después comenzó a crecer y jugar en las ligas mayores. En ese ínterin el Gobierno de Jorge Batlle logra formalizar un acuerdo de libre comercio con México, con la anuencia de Brasil, que no se opuso, preocupado en su propia inserción. Cuando en el 2006 Tabaré Vázquez en nuestro país intentó hacer un tratado de libre comercio con Estados Unidos, de inmediato el canciller brasileño Celso Amorim viajó a Uruguay a reunirse con el entonces canciller Gargano y el propio Vázquez, anunciando la negativa de Brasil a dicho acuerdo.

Los relevos presidenciales en el continente fueron haciendo importantes cambios políticos, Evo Morales en Bolivia, quien realizara una formidable campaña en contra de las multinacionales y el imperialismo, debió de serenar sus ánimos y acordar con Brasil, el hermano mayor dueño de sus pozos petroleros y sus reservas de gas. En Paraguay asume Lugo con las bendiciones de sus amigos de izquierda, pero al intentar recuperar sus caudales eléctricos de las represas y cobrar un precio justo, adivinen con quién negoció, sí, con Brasil, dueño de parte de las represas y custodio de las tarifas, las que necesariamente deben de ser bajas, pues de allí toda la industria de San Pablo se beneficia. Ecuador con Correa también tuvo que renegociar contratos con Brasil y controlar la frontera común que tienen en el Amazonas.

Argentina, la hermana díscola, cierra sus puertas, pero también debe inclinarse ante el hermano mayor, Repsol YPF tenía sus contratos con Petrobras, por lo cual, más allá de la expropiación, los norteños tienen también parte de la cuota petrolera y de recursos argentinos. Colombia también es controlada por el hermano mayor, ya que en la intermediación permanente de Brasil las acciones guerrilleras de las FARC encuentran un freno y un mediador ineludible en Itamaraty, que viene marcando los ritmos, frenó según sus intereses los acuerdos del Mercosur con la Unión Europea, trancó fuerte y ahora tampoco se llegó a un acuerdo del bloque con China, el gigante asiático deberá esperar y previamente acordar con Itamaraty.

Nos queda el caso de Venezuela, las acciones del comandante Hugo Chávez Frías, en un primer momento desacomodaron a los brasileños, quienes veían en la polarización Venezuela-Estados Unidos una fuente de conflictos que en nada los beneficiaban, hasta que resolvió traer al díscolo comandante a su territorio. Una vez formalizada la Unasur es Brasil quien tiene las llaves de la Unión Sudamericana, es Brasil quien decide ya con prescindencia del Imperio del Norte, que no se desentiende de lo que pasa, simplemente sus intereses primarios están en otro hemisferio y aquí en América Brasil se encarga de disciplinar el barrio, como le gusta a nuestro Presidente, mientras espera confiado el apoyo americano para entrar definitivamente al grupo de naciones que tienen las Naciones Unidas en el Consejo de Seguridad, anhelo que se les ha venido postergando. Mercosur y después, como dice el tango, luego de los sucesos paraguayos y la entrada de Venezuela, Brasil firmó convenios comerciales con Argentina, Uruguay, Venezuela, Perú, Colombia, Ecuador y Bolivia. Tan solo Piñera en Chile, que comercializa con todo el mundo, no está en las primeras líneas de acción de Itamaraty, pero los trasandinos supieron amoldarse dentro de la Unasur y no representan molestia alguna. El imperio de Pedro I está en marcha, e Itamaraty bien se encarga de ello, y así se lo hace saber a sus vecinos, lo del título, América baila al ritmo del samba... ■

Descentralización

Arq. Walter Alfaro
Edil

Fueron electas en el 2010 las autoridades del ejecutivo y legislativo departamental y las del llamado tercer nivel de gobierno (los municipios) en todo el país.

A PARTIR DE LA PUESTA EN VIGENCIA de la ley 18.567, fueron electas en el 2010 en acto simultáneo las autoridades del ejecutivo y legislativo departamental y las del llamado tercer nivel de gobierno (los municipios) en todo el país y en nuestra capital.

En Montevideo fueron electos ocho concejos municipales (en adelante CM), correspondientes a zonas de equivalente población aunque muy distinta extensión territorial mediante votación universal y obligatoria, optando el elector por la lista de su preferencia entre las presentadas por los diversos partidos políticos. El primer candidato de la lista más votada fue proclamado alcalde en cada municipio. Proporcionalmente a la cantidad de votos obtenidos se completó la integración de cada CM con cuatro integrantes más que se sumaron al alcalde mencionado.

Los montevideanos no votaron con entusiasmo la nueva estructura. Solo un 30% incluyeron listas para la elección de los CM. Estos organismos, que nacieron con ese magro apoyo, disponen sin embargo de una gran capacidad de relacionamiento con los habitantes de su territorio. Su estrecha y diaria relación con el funcionamiento de los centros comunales zonales y con los concejos vecinales (electos por votación de los vecinos) lo hace posible y ese fue el espíritu del legislador cuando aprobó la ley de su creación.

El mal funcionamiento actual, que conduce a frustraciones de los vecinos que no ven solucionados sus reclamos, no nos debe hacer perder de vista la potencialidad de la herramienta. La culpa no es de la herramienta sino de quien la maneja.

Si el CM, liderado por un alcalde ejecutivo y eficaz, resulta capaz de aglutinar la expresión de los vecinos, atento al funcionamiento de los concejos vecinales, a las necesidades e inquietudes de las fuerzas vivas de su territorio, administrando adecuadamente los escasos recursos de que dispone, puede ser un referente inmediato y cercano de las reivindicaciones de los vecinos, facilitando y agilitando el encaminamiento de los mecanismos de resorte departamental.

Hasta ahora no ha sido así. La fuerza política que gobierna Montevideo no ha sido capaz de manejar esta herramienta en beneficio de la población montevideana.

Repetimos: la culpa no es de la herramienta sino de quien la maneja. Más allá de los ajustes que sean necesarios para lograr un mejor funcionamiento, la descentralización es una realidad instalada, que, bien administrada, será beneficiosa para lograr una gestión departamental que hasta ahora, en manos del frenteamplismo, es desastrosa. ■

Mujica por la vida y la convivencia

Jorge Macera Perrone

El 19 de junio, por cadena nacional de radio y televisión, el Sr. Presidente don José Mujica se asombró de la situación que vivimos los uruguayos hoy día.

Dijo el Sr. Presidente:

«El primer valor que hay arriba de la tierra es la vida». «La vida no se compra, pero sí se gasta y se puede gastar inútilmente». «[La vida] constituye el valor más fundamental de todos los valores». «La vida hay que defenderla, hay que cuidarla».

«Tal vez… tal vez estamos pagando el precio de alguna vieja fractura en nuestra sociedad».

«La violencia campea».

«No voy hablar de los costos de la drogadicción».

«¿Qué nos está pasando?».

«Es obvio que el Estado tiene que luchar por asegurar la seguridad». «El Estado [no puede] eludir la responsabilidad de brindar seguridad a la ciudadanía».

«Hay que revisar y preguntarnos qué nos está pasando. Por qué tanta violencia. Por qué tanta dificultad para lo elemental, aprender a convivir. Porque si la vida es el valor primero, nada más importante que la paz».

«No podemos inutilizar tantos años de vida joven inútilmente. No podemos concebir que haya jóvenes que balean a otros para conseguir un par de campiones o algo por el estilo».

«Allí, donde se sientan los niños, coloquemos el tema de cuidar la vida como primer tema».

«Este llamado [es] a repensar el valor que tiene la vida».*

La verdad, no sabemos si esto es todo paco y pico o tiene algo de sinceridad. Nos llama la atención que hoy se acuerde de la vida, *que no pueda concebir «que jóvenes balean a otros»* y se haya olvidado de cuando él y sus compañeros del Movimiento de Liberación Nacional Tupamaros (MLN-T) mataban a mansalva, por la espalda, o inyectaban pentotal, como lo hicieron con el peón rural Pascasio Báez.

Pero analicemos algunos hechos de este Gobierno en el presente:

La inoperancia puesta de manifiesto a través del Ministerio del Interior, no realizando el más mínimo esfuerzo en procura, no ya de poner freno al delito, sino de combatirlo. Todos los días una persona cae abatida por las balas de los delincuentes, mientras que otros quedan malheridos.

Mientras esto sucede, el Sr. Ministro del Interior dice en el Parlamento que estamos estudiando, que tenemos un plan, que hemos acordado con la oposición tal o cual medida; y mientras tanto la delincuencia prolifera y crece como almácigo bien abonado y regado por un Ministerio incapaz o cómplice de la delincuencia, porque hay jerarcas policiales que se niegan a llevar adelante o iniciar una investigación por delitos de estafa, robo, peculado, etcétera.

Estas no son solo palabras por ser opositores al régimen, son hechos reales que han sucedido, y por algo se quiere escribir la historia desde 1973 y borrar el pasado, porque en el pasado varios de los actuales gobernantes, comenzando por el Sr. Presidente José Mujica, cometieron muchas fechorías, pero como ellos dicen, no debemos olvidar, creemos nosotros que tienen razón: *no olvidar de un lado, ni tampoco del otro*. Cada cual que asuma la responsabilidad de sus actos, por más pesada que sea, pero no pueden tirar la piedra y esconder la mano.

Y para refrescar la memoria y no *olvidar ni olvidarse*, detallaremos algunos hechos en los que tomaron parte activa algunos de los actuales gobernantes:

05/05/1962. La sede de la Confederación Sindical del Uruguay, que se encontraba ubicada en la calle Paraguay al 1273 entre Soriano y San José —organización sindical que no aceptaba la izquierda, porque no traicionaba a los trabajadores— es invadida por una horda salvaje de unos cien cañeros de Artigas, que superaban tres a uno a los presentes en el local sindical, a los cuales atacan salvajemente. Los cañeros, muy guapos ellos, dan muerte de un disparo de arma de fuego a Dora Isabel López de Oricchio, estudiante de enfermería. Luego del valiente y guapo ataque de los patoteros cañeros, días después, la sede de la Confederación Sindical del Uruguay es incendiada.

02/07/1964. La oficina de prensa de la Jefatura de Policía de Montevideo emite el siguiente parte: «Un viejo delincuente, que hace tiempo mantenía-se inactivo, intentó asaltar en compañía de un feriante a un cobrador de Sudamtex cuando llegaba con dinero para el pago de obreros. Los sujetos utilizaron una motocicleta a efectos de poder huir rápidamente del lugar, en la calle Lavalleja y Acevedo Díaz. Sus movimientos fueron percibidos por personal de la firma, que dio aviso a las autoridades de la Seccional 7ª y se frustró el golpe, deteniendo los policías a uno de los atracadores, José Alberto Mujica Cordano, oriental, casado, de 29 años. Se encuentra prófugo quien planeó el golpe, Ruben Anchetta».

08/10/1969. Es asesinado Carlos Burgueño Rodríguez por un comando que toma la ciudad de Pando, dirigido por Eleuterio Fernández Huidobro.

11/02/1971. José Leonardo Villalba, cabo de la Guardia Metropolitana, es asesinado por José Mujica Cordano, de siete disparos por la espalda.

02/09/1971. Nelson Lima Gutiérrez y Daniel Willer Soto Romero, agentes policiales, son asesinados en la puerta del hospital Pedro Visca, donde cumplían vigilancia, por integrantes del MLN-T que vestían guardapolvos, comandados por Lucía Topolansky.

27/01/1972. Rodolfo Leoncino, inspector y jefe de seguridad del penal de Punta Carretas, es asesinado en la esquina de su casa mientras aguardaba el ómnibus por un comando dirigido por Eduardo Bonomi, actual ministro del Interior.

13/02/1972. Segundo Fernández y Juan Manuel Sánchez Molinari son asesinados en la comisaría de Soca, de donde se roban armas y uniformes por un comando dirigido por Eleuterio Fernández Huidobro.

09/12/2011. El Sr. subcomisario Fernando González, al frente del sector Estafas del Departamento de Delitos Económicos de la Jefatura de Policía de Montevideo, se niega a la realización de una investigación por una denuncia documentada de estafa, alegando que no podía perder tiempo en la investigación, dado que no sabía cuándo se presentarían los involucrados a declarar, una vez citados a su despacho.

Mucho más podemos agregar, como el caso de la limpiadora del *bowling* de Carrasco que fue asesinada cuando un comando subversivo hizo volar el lugar, el obrero del volante vilmente asesinado por las hordas salvajes de la izquierda en 8 de Octubre y Habana, en plena campaña electoral sindical, y las placas recordatorias del hecho, colocadas en dos oportunidades, que fueron destruidas, y a quien ya mencionamos, el peón rural Pascasio Báez, que fuera asesinado por los tupamaros cuando descubre una tatucera, y cuyo homenaje en el departamento de Flores —nominar una arteria con su nombre—, resulta rechazado, ya que a los votos del Frente Amplio se le sumaron los votos del Partido Nacional. Ante estos hechos, cómo podemos creer que la izquierda en la persona del propio Presidente o de sus ministros, que han cometido los más variados delitos, esgriman la más mínima actitud en defensa de la población, población a la que le robaron las alhajas depositadas en caja nacional y de las cuales nunca le rindieron cuenta a las víctimas, y guardan total y hermético silencio. La venta de esas valiosísimas alhajas les sirvió para adquirir campos, chacras, estancias, supermercados, empresas de seguridad, pagarse buenos abogados que los defendieran de tantos delitos cometidos.

Viendo el panorama que se nos presenta ante nuestros ojos, ¿podemos pensar que alguien de este Gobierno piense, actúe, analice cómo proteger a la ciudadanía, cuando ayer cometieron el mismo delito? ¿Dónde vieron que entre delincuentes se ataquen, a no ser para cobrarse una *vendetta*?

Por eso se enoja el Gobierno cuando el pueblo reclama seguridad, justicia, porque nuestros gobernantes del Frente Amplio sienten que todavía tienen una deuda con el pasado (que ocultan) y por lo tanto no tienen moral para atacar a los delincuentes, los apoyan, porque estos siguen sus huellas.

El narcotráfico en Perú, con los insumos que utiliza en elaboración de la coca, ha contaminado las aguas del río Amazonas, y la Amazonia sigue corriendo el riesgo de desaparecer dada la deforestación que vienen llevando a cabo los narcotraficantes para la plantación de marihuana. Estos narcotraficantes cuentan con el apoyo de Sendero Luminoso y del Partido Comunista. Las fachadas de las viviendas de los lugareños lucen las siglas PCP, Partido Comunista Peruano, y al costado Partido Comunista, junto a Sendero Luminoso. Los habitantes no pueden limpiar los frentes de sus viviendas, porque de hacerlo, son incendiadas y sus moradores fusilados.

Así actúan y engañan a la población drogándola. ■

* *http://presidencia.gub.uy/wps/wcm/connect/-presidencia/portalpresidencia/sala-de-medios/audios/audio-cadena-mujica-19-junio*

Rehenes

Liber Trindade

Sin dudas, hoy hay muchos rehenes en nuestra sociedad, producto de la dictadura de la delincuencia, de los sindicatos y de la complicidad de los empleados públicos.

Estoy comenzando a escribir esta nota en la ciudad de Durazno, es de madrugada, tal vez tenga todo el tiempo del mundo para terminarla, no hay nafta en ninguna estación, hay rehenes por todos lados, gente que quedará tirada al costado de la carretera cuando la luz del combustible comience a parpadear y luego de un penoso deambular por cada estación carteles similares los reciban, «no hay nafta».

Estamos en medio de una gran guerra en la que hay muchos aliados para diezmar la moral de la población. Hay un gran ejército de casi 300.000 empleados públicos dispuestos a parar un país, donde sacan pechera quienes los representan, un montón de sindicalistas en la seudodefensa de los trabajadores, en que la falta de una casilla para un funcionario de Ancap hace que tengamos varado a un barco cargado de gas, pagando una fortuna por ese motivo, a punto de dejar sin gas a la población y luego como les descuentan las horas perdidas, dejan sin el suministro de combustible a todo el país.

En ese mismo bando un montón de sindicalistas devenidos en funcionarios con cargos públicos de poder, ex guerrilleros, que fueron opositores casi cuarenta años, ahora toman su propia medicina y en este combo se suman al mejor estilo *Mad Max* los renegados, decenas de miles de delincuentes de todas las edades que invaden las ciudades arrebatando todo a su paso, la vida y alma de nuestro pueblo.

Muchos aún conservan pequeños oasis donde conviven valores, que antes veían el éxodo como un camino alternativo, hoy cada vez más inviable como está el mundo, también en esos pequeños oasis se aferran a la idea de que los partidos tradicionales recuperen el Gobierno, aunque estos no han comprendido a cabalidad en la desventaja en que estamos.

Puede parecer que estoy delirando, tal vez sea el efecto de tanto recorrer los barrios, de conversar con los vecinos, de ver sus realidades, de días como el de ayer, que al llegar a mi oficina me cuentan que un rato antes a unos viejitos le rompieron la ventanilla para robarlos en el semáforo de Eduardo Víctor Haedo y Requena, en la puerta del Municipio B, situación que se repite cada pocos días, donde especialmente las mujeres son las víctimas. Un rato después, al llegar uno de mis alumnos

Desabastecimiento en estaciones de servicio. // Foto: Liber Trindade.

que tiene su obra a pocos metros en la esquina de Martín C. Martínez, me cuenta que le entraron en la madrugada a la obra y se le llevaron todas las herramientas, 40.000 pesos muy difíciles de recuperar si no es con otros años de esfuerzo. Llego a mi casa y se conecta conmigo una vecina también de mi oficina. En la parada también frente al Municipio, dos sujetos, uno con revólver y otro con un pico de botella, la amenazan, la llevan hasta el cajero automático y le sacan la plata y su *notebook*. Cuando un taxista se detiene para auxiliarla, la arrastran veinte metros, causándole roturas de ligamentos cruzados en la rodilla, al taxista lo lastiman y a ella además le cortan sus planes, viajaba en estos días al Congo como voluntaria porque es enfermera. Para redondear estas veinticuatro horas voy a la parrillada a pocas cuadras a almorzar, un lugar donde le meten el alma para atenderte, una familia que regresó desde el exterior, una vez más le habían entrado al negocio, hurtándole varias cosas y el lugar solo era desazón.

Volví, estacioné sobre Requena en la plaza Líber Seregni, observé el malandraje que para allí y me dirigí directamente a la puerta del Municipio B y solicité ser recibido por el alcalde Carlos Varela, me preguntaron si era urgente y les dije sí, la plaza va a explotar.

Enseguida me atendió y le expliqué lo que pasaba en la plaza, lo que se ve allí es lo mismo que se puede ver en las películas de cárceles, cuando los reclusos salen al patio, juegan al básquetbol y hacen pesas. El área de los juegos fue invadida por decenas de individuos, hombres y mujeres, que incluso tienen todo el día allí a pequeños niños, un batallón de cuidacoches que intimida, a quienes les da perfectamente para luego pedir que el *delivery* les traiga comida, como he confirmado.

El lugar se convierte en una mugre, se podía apreciar a todas las mujeres hamacándose de a dos en una misma silla, más un tipo de 1,90 metros subido también en ellas, todo deplorable, ante la presencia de cuidaparques y servicio 222.

El alcalde coincidió conmigo en lo que estaba pasando allí, pero me manifestó que había que ser muy cuidadoso con el trato del tema, porque no se podía correr a las familias de la plaza, porque ganaban terreno estas otras personas. A todo esto le manifesté que no se podía salir de esta situación si no se mostraba autoridad, no puede ser que tres personas estén arriba de una hamaca y no se pueda hacer nada. El tema del consumo de drogas, allí todo el día, parece que no vale la pena ni mencionarlo, cuando el propio Gobierno está empecinado en legalizar la marihuana.

También le dije cuál era el mensaje que se daba, cuando no se puede dominar un espacio público en pleno centro de la ciudad, cuál es la esperanza que le damos a la gente de los barrios.

Me puse a la orden del alcalde para seguir colaborando en lo que sea necesario y a la tardecita vi cómo se hacían presentes un móvil de Policía, uno de la Metropolitana y dos motos con efectivos, señal de comprensión de lo que está pasando en esta plaza que tomó como ícono el Frente Amplio.

Después de lo expuesto, creo que queda más que claro que, sin dudas, hoy hay muchos rehenes en nuestra sociedad, producto de la dictadura de la delincuencia, de la dictadura de los sindicatos y de la complicidad de los empleados públicos.

Mucho se habla del blindaje de nuestro sistema bancario para hacer frente a una crisis, nada se dice de la muy distinta situación social en la que estamos, comparados con el año 2002, blindaje ya se necesita para salir a la calle, para que los gurises vayan al liceo, para que los pobres viejos vayan a cobrar la jubilación, para que un comerciante pueda abrir las puertas de su negocio.

Tal vez solo quienes nos hemos amanecido durante décadas sabiendo que cada mañana salimos a buscar el sustento para nuestras familias y las de todo nuestro personal, podamos entender lo difícil que es caer y volverse a levantar, una y otra vez, sabemos lo que es que te roben todo aquello que te permite trabajar, cuando de esas herramientas depende llevar comida a casa para tus hijos, y te las roban para luego venderlas en las ferias por cien pesos, cuando uno ni siquiera ha tenido la oportunidad de pagar la primera cuota. Tal vez si por un momento mucha gente se detuviera a imaginar lo difícil que es estar fuera de casa por dieciséis horas o más, podrían entender que las seis horas que trabajan con un sueldo seguro a fin de mes por el resto de sus vidas los pone en un pedestal muy lejos de tantos rehenes de la sociedad.

Ahora solo queda una última esperanza, que el pueblo piense, que no vote en blanco, que no anule su voto, que estudie a quién se lo va a confiar, a personas, no a listas de simples nombres, que castigue a los que en este período no han cumplido, a los que no han asistido. Comencemos a transitar ese camino. ■

ESPACIO JOVEN

NIKO MÉNDEZ

Nicolás «Niko» Méndez, de veintiséis años, trabaja en el programa matutino *Buen día Uruguay* (BDU) en Monte Carlo Televisión. Es actor de teatro, bailarín, acróbata, animador, maquillador, amo de casa y tiene su propia peluquería.

Es una persona muy alegre que siempre transmite una energía muy positiva. Conversó con nosotros en una nota exclusiva para Al día; nos habló de cómo es él en su vida personal y laboral.

Melissa Trindade

¿Desde cuándo estás en BDU?

Hace unos días cumplimos un año. Entré a laburar en BDU con Marina Aguirre el 22 de agosto del año pasado y desde el primer día que nos conocimos pegamos tremenda onda.

¿Qué es lo más lindo de trabajar en el programa?

Lo más lindo de laburar en el canal es que te acepten y te quieran tal cual eres, que la gente te reconozca, que te pidan fotos, autógrafos, etcétera; por momentos pienso debo de ser simpático (*risas*) y se ve que caigo en gracia porque me dicen cosas lindas, como por ejemplo «¡qué bien bailás!», «¡qué sencillo, tenés tremenda onda!», y eso me re copa, espero ser siempre así.

Creo que lo más lindo de trabajar en la televisión es transmitir buena vibra, y la mejor energía posible para intentar traspasar la pantalla, ser feliz y contagiar a los televidentes. Lo mejor que te puede pasar es ser espontáneo.

¿Cuál es tu mayor sueño o meta?

Un sueño a cumplir para mí sería tener un programa de entretenimientos en la noche, porque con la mañana está todo bien pero personalmente en la noche me incorporo y estoy más activado aún (*risas*), soy un 'bichito nochero'.

Otro sueño sería participar de alguna ficción nacional o internacional, porque ¡amo actuar y bailar!, bueno, si en una de esas.. me llaman del *Bailando* [*por un sueño*], ¿quién soy yo para decir que no? Hace un tiempo estuve por entrar y no pintó porque no soy lo suficientemente «bardero» como ellos esperaban de mí, en lo personal para mí va siempre primero la comedia que la tragedia.

Otro de mis sueños es recorrer el mundo, a dedo igual (*risas*), soñar es gratis.

¿Cambiarías algo de ti?

Me gustaría ser más paciente, no hacerme tanto la cabeza con determinados temas y que las cosas me afecten menos. Soy un descompensado (*risas*), no tengo derecho a estar loco.

¿Hay algo que te cambió la vida?

Creo que los cambios están ahí siempre esperando su turno, uno de los últimos cambios en mi vida fue justo cuando empecé a trabajar en BDU porque en esos meses me quedé viviendo solo, adopté a mi perrito que se llama *Furioso*, tengo pareja, que hacía mucho tiempo no tenía, y como que de golpe y porrazo tuve que encarar otra vida. Yo vivía re *light*, trabajaba poco y vivía del teatro y las funciones, pero ahora tengo muchas más responsabilidades, ya me siento un adulto (*risas*).

Mi vida también cambió de golpe cuando mi madre se fue a vivir a España, ya hace ocho años, y desde que me acepté a mí mismo, mejor dicho, «salí del ropero», desde ese momento soy lo que quiero ser y por eso ahora me amo.

¿Qué es lo que te gusta transmitirle a las personas?

Lo que quiero dejar en las personas es la mejor onda, que piensen un poco en el momento y que se diviertan siendo lo que cada uno quiera ser, aceptando a los otros y desdramatizando las situaciones, que piensen que ahora estamos acá y en un rato no sabemos. El momento de ser felices es hoy y ahora, vamo' arriba, a no perder el tiempo.

Aparte de periodismo, ¿a qué te dedicas?

Además de que trabajo en BDU trabajo en teatros como actor, soy bailarín y acróbata en piso y telas, hago animaciones para niños y adultos, tengo mi peluquería que se llama *Electrika peinados*, soy maquillador y amo de casa, todavía no entiendo como puedo con todo (*risas*).

¿Cómo eres fuera de la pantalla?

Aunque mucha gente no lo crea y me tenga como un personaje (que lo soy), yo soy la misma persona dentro y fuera de la televisión, así soy yo y no finjo demencia, solo que no duermo, descanso.

¿Le enviarías un saludo a todos los lectores de Al día?

A todos los lectores de Al día un besazoooo bien fuerte y espero que pronto todas sus metas se cumplan, que cada día que pase sea una excelente *performance* y que nunca les falte un «sacudón» de alegría, siempre recuerda que es comedia, no tragedia. Un abrazo enorme a los Trindade, ¡qué futuro tienen esas nenas, por favor! Muchas gracias a la gente que me sigue y me apoya por *Twitter*, a mi club de fans en *Facebook*, a mi familia y amigos, que son el muro en el que me sostengo y no permiten que me maree con los aplausos, que nunca te pase. ■

Puntos de distribución

Consultá en www.aldia.com.uy el listado de lugares donde podés encontrar la edición papel de Al día, o solicitala a lectores@aldia.com.uy. También podés recibir Al día durante doce meses cómodamente en cualquier punto del país por sólo $ 690. Suscribite en www.aldia.com.uy

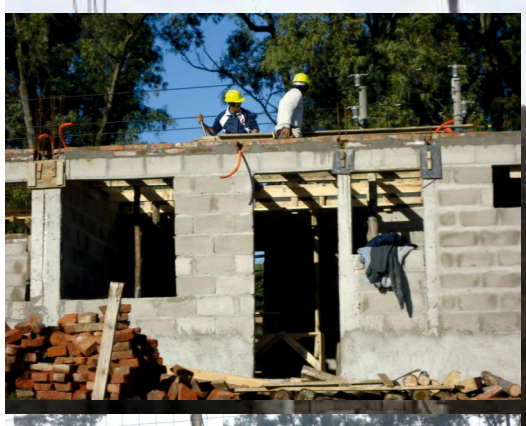

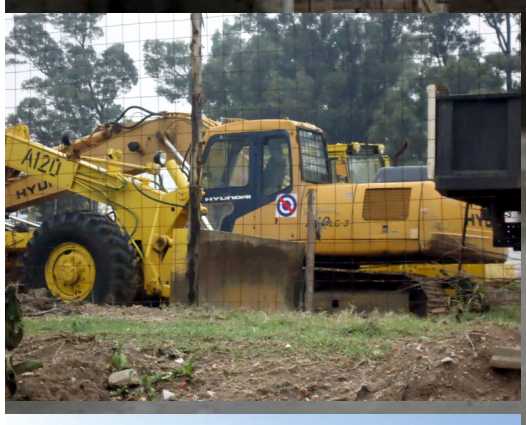

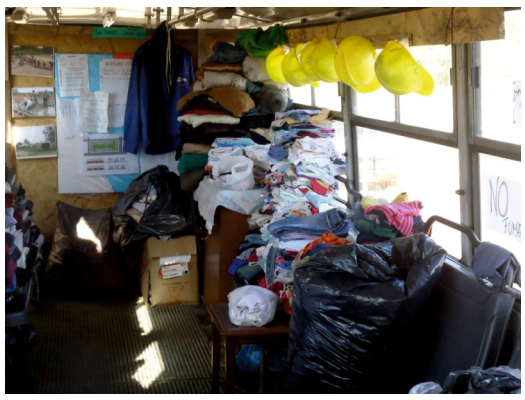

El ojo del ciudadano

Fotografías y texto: Ruben Jorge Castro Latorre | facebook.com/ElOjodelCiudadano

El Plan Juntos

El buque insignia del Sr. Presidente José Mujica fue la implementación de viviendas para pobres en quince días: 'Construiremos en quince días viviendas para pobres, para ello movilizaremos al Ejército, a voluntarios y a capataces jubilados de la construcción que nos darán una mano'. Así se expresaba en campaña electoral, pero la realidad es algo más dura, y hoy cuando estamos ya en la mitad del período de Gobierno las cifras de construcción son alarmantemente bajas, sumadas a la poca realización del período de Tabaré Vázquez, que recién implementó la reglamentación de cooperativas luego de tres años de Gobierno, es decir, llegaron al Gobierno prometiendo todas las soluciones, y realmente no estaban preparados. Mariano Arana renunció al Ministerio de Vivienda y asumió como senador, quedando bloqueadas de esa forma las citaciones por el caso Bengoa y Casinos. José Mujica envió la ley del Plan Juntos en diciembre del 2010, más de un año y medio después de asumir. Fue aprobada en mayo del 2011 y recién ahora en el 2012 se está implementando. En esta rendición de cuentas en trámite en el Senado se pidió un refuerzo de rubros, pues los donativos son altamente insuficientes. Se queja el Sr. Presidente de la poca solidaridad del pueblo uruguayo, los donativos de su sueldo no alcanzan y los terrenos no aparecen. Aquí en estas fotografías vemos el proceso de construcción de ciento ochenta viviendas (en terrenos del Hospital Saint Bois, pertenecientes al Ministerio de Salud Pública), de la que participan los propios destinatarios de las mismas. Complementan el trabajo empresas contratadas a tal fin y personal contratado directamente por Presidencia de la República, carente de contralor parlamentario, hay asistentes sociales, ayudantes de arquitectos, entre otros. Mayoritariamente los participantes del Plan son mujeres jefas de hogar que aprenden el oficio y son preparadas para participar como empleadas en las empresas del rubro. La idea, el fin social, es loable, la interacción e integración es en sí misma beneficiosa, los participantes están muy agradecidos por el Plan, también la sociedad en su conjunto. Los resultados, escasos para la alta demanda, débiles, pues la realización es en zonas carentes de los más elementales servicios y se dejó de lado toda la organización del Ministerio de Vivienda y su División Cooperativas, que tiene un largo y rico historial en la materia. La improvisación del Sr. Presidente José Mujica es el resultado de su pobre gestión. Está a tiempo, pero 2015 está a la vuelta de la esquina, y se termina.■

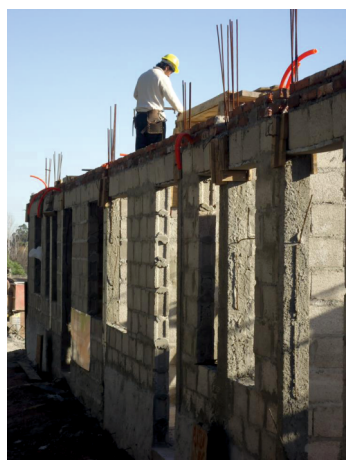

Somos una empresa constructora nacida en 1993. Durante estas dos décadas en que muchas cosas han cambiado, nuestra vocación por los detalles y nuestras ganas de dar lo mejor se han mantenido inalterables. Nuestra línea de acción principal es la reforma, una actividad que comienza en una idea y termina en ese ambiente renovado que usted había imaginado para vivir o trabajar. Lo invitamos a conocernos.

Casa Abierta
EMPRESA CONSTRUCTORA

Eduardo Víctor Haedo 2146, Montevideo | +[598] 2402 7429 | CasaAbierta.com.uy

También en