aldia.com.uy
Año I n.º 11
Montevideo, Uruguay | Distribución gratuita
AGOSTO 2012

Al día

Ver para pensar. Pensar para escribir. Escribir para rever.

Indignante

Familias con niños viviendo en la basura a metros del Palacio Legislativo

La democracia en México

Seguridad mientras conduce

Ley de fertilidad

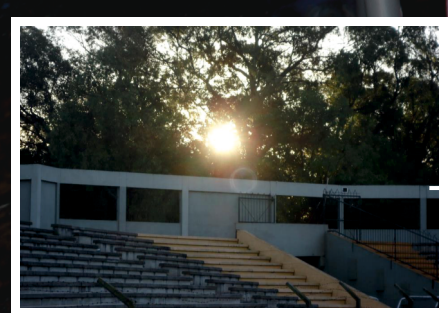

Escriben en este número: Liber Trindade / Jorge Castro Latorre / Wendy Puig / Miguel Rodríguez Claudia Groba / Ramiro Gómez / Alejandro Marana / Grisel Io / Florencia Pírez Carballo

El ojo del ciudadano

El Estadio Charrúa

contratapa

CECATEC
Centro de Capacitación Técnica
Inscripciones abiertas
Steel framing
Construcción con yeso
[+] Más información:
2402 3512
www.cecatec.com.uy

Foto: LaVanguardia.com

EDITORIAL

Los zapatos del Pepe

LIBER TRINDADE

Siempre insisto en la importancia de los ejemplos que nos dieron nuestros padres. Cada detalle nos acompaña el resto de la vida, aunque a veces parecieran cosas insignificantes, como mantener prolijo nuestro cabello, cortarnos las uñas, planchar con paciencia nuestras camisas, hacer la raya de nuestros pantalones y lustrar nuestros zapatos. Una cantidad de acciones que eran sumamente importantes, en especial en una entrevista de trabajo, las cuales te abren puertas, y te permiten marcar una diferencia para acceder a esas tan difíciles primeras oportunidades laborales, por eso todo esto ha sido mi guía desde que comencé a trabajar a los trece años. Cuanto más desfavorable nuestro entorno, menos son las oportunidades que se nos presentarán, por lo que se hace vital aprovecharlas al máximo y el secreto radica en estar preparados.

> ¿Qué pasa cuando un presidente no quiere oír o juega al hombre austero? Allí el país entero pasa vergüenza.

Pero bien, en especial comenzando desde arriba se han encargado de dinamitar todos estos puentes hacia las oportunidades, la vulgaridad ha pasado a ser la forma de expresarse, la falta de respeto por todo aquello que estoy seguro de que es lo correcto, con lo que predico en la vida cada día.

Acá tal vez influye la disciplina con la que nos criamos, cuando íbamos al liceo todos de uniforme, comprado por nuestros padres con mucho sacrificio en marzo, pero que cuidábamos todo el año y hacía iguales a todos los alumnos, achicaba la brecha social que pudiera haber entre los compañeros. Pero en el año 1986, cuando cursaba cuarto año en el Liceo 5, llegó la orden de que ya no era obligatorio su uso y muchos festejaron el comienzo de la desigualdad, para oír hace pocos días las declaraciones de la senadora y primera dama Lucía Topolansky, que se levantó iluminada, se dio cuenta de que había que volver al uniforme y decidió impulsar nuevamente su uso, porque con ellos se pueden identificar a los alumnos y es más fácil que no entren jóvenes ajenos a los centros de estudios. Bueno, veamos el vaso medio lleno, después de veintiséis años ve un error que se cometió.

No se puede acostumbrar a los gurises a ir contra las normas de la sociedad, vivir en ella implica códigos, reglas que se deben cumplir. Lo mismo ocurre cuando se ingresa a trabajar a una empresa, no es hago lo que se me canta y si no te gusta te la ocupo.

En el Gobierno pasa lo mismo y un cargo de presidente no es la excepción, hay formas que se deben respetar, existe un protocolo que marca la forma en que nos debemos presentar tanto a nivel nacional como internacional e inclusive existen los asesores de protocolo a los que se debe oír, porque el presidente por encima de todo es la cara visible que nos representa en el mundo entero.

Ahora, ¿qué pasa cuando un presidente no quiere oír o juega al hombre austero? Allí el país entero pasa vergüenza, cuando su presidente se presenta en una cumbre internacional y lo vemos con unos zapatos viejos porque se olvidó de dejarlos en la chacra. No se puede juntar con un grupo de amigotes y preguntarles qué me pongo, porque en este nivel también se necesitan asesores a los que se debe escuchar, si no pasa como con el ministro de Relaciones Exteriores, asesora en algo al Presidente y este entra a la reunión para luego hacer justo lo contrario, suspender a Paraguay y votar el ingreso de Venezuela al Mercosur.

Tal vez aquí es uno de los pocos ejemplos donde se puede aplicar la forma de ver las cosas del ex presidente Tabaré Vázquez, que dice que no siempre las mayorías tienen la razón. Hoy nuestro pueblo está muy alejado de nuestras mejores costumbres. Para poder comenzar a retomar el camino que merecemos, hay que volver a la educación, a la disciplina, al protocolo, todo a su respectivo nivel, pero lo que hoy está viviendo la mayoría de nuestra sociedad representa un error, por haber seguido el mal estereotipo al que se la ha inducido.

Al día | Año I n.º 11 | Agosto de 2012 | **Director y redactor responsable:** Liber Trindade | **Coordinador general:** Ignacio Bassetti | **Equipo editorial:** Ruben Jorge Castro Latorre, Manuel Carballo Monzón, Jorge Macera Perrone, María de Lourdes Tudurí | **Corrección, diseño gráfico y web:** Ignacio Bassetti | **Foto de tapa:** Liber Trindade | Impreso en Microcosmos S.A., Cuareim 2052 Registro MEC n.º 2360/011 Tomo: XVI fojas: 54 | **Dpto. comercial:** dptocomercial@aldia.com.uy | **Correo electrónico:** lectores@aldia.com.uy | **Sitio web:** www.aldia.com.uy | Las imágenes y opiniones vertidas en los artículos firmados (cedidos a **Al día** de forma honoraria) y los espacios contratados son de exclusiva responsabilidad de los autores.

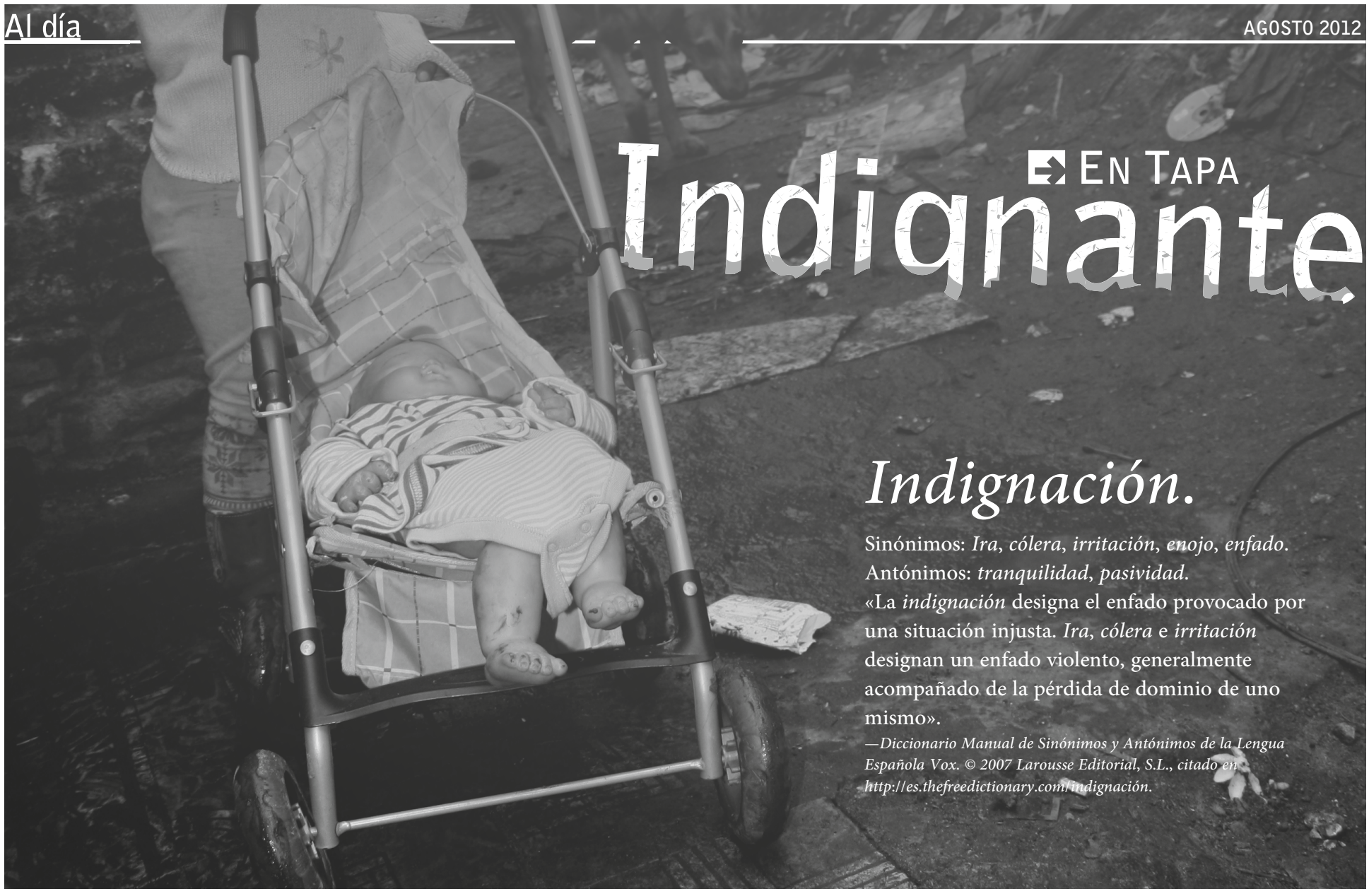

EN TAPA

Indignante

Indignación.

Sinónimos: *Ira*, *cólera*, *irritación*, *enojo*, *enfado*.
Antónimos: *tranquilidad*, *pasividad*.
«La *indignación* designa el enfado provocado por una situación injusta. *Ira*, *cólera* e *irritación* designan un enfado violento, generalmente acompañado de la pérdida de dominio de uno mismo».

—Diccionario Manual de Sinónimos y Antónimos de la Lengua Española Vox. © 2007 Larousse Editorial, S.L., citado en http://es.thefreedictionary.com/indignación.

Tal vez las últimas palabras definan totalmente lo que experimenté este sábado, «pérdida de dominio de uno mismo», tal vez dicho con mis palabras por un momento me quebré totalmente. Es allí cuando te tenés que retirar unos metros solo contigo mismo para poder respirar profundamente, porque tus ojos se llenan de lágrimas, tu garganta se estrangula, te cuesta respirar, porque lo que estás viendo no debe estar pasando, pero sin embargo allí está.

Lamentablemente esta no es una sensación casual, es la que me han provocado demasiadas veces las recorridas por los barrios, al ver tanta injusticia. Cómo no quebrarte al entregarle un audífono a una señora de cuarenta y un años que está amamantando a su bebé, a quien nunca oyó llorar porque no puede acceder a este elemento que le dará calidad de vida en lo más sagrado que es la maternidad. Cómo decirle a su esposo que no te agradezca nada, que lo hacemos de corazón, mientras oímos su relato de las horas y horas que maneja un taxi para llevar unos mangos a casa y ver los ojos de ambos junto a esa pequeña criatura de poco más de un mes.

Pero este sábado lo que estaba viendo tenía una connotación distinta, ahora no estaba en Piedras Blancas, sino que estaba allí en la calle Madrid y Magallanes, a escasos metros del Palacio Legislativo. Jorge Castro ya me había comentado del lugar cuando lo fotografió y posteriormente denunció la situación al Concejo Vecinal, pero como ninguna medida se había tomado decidimos ir nuevamente.

Allí conversamos con un mujer de poco más de treinta años, quien estaba con sus niños, la más pequeña de dos años. Hace diez que vive allí —antes lo había hecho su padre, ya fallecido— en su rancho de cartón, con algunas maderas y chapas y un pequeño sendero que la separa de una montaña literal de basura que ocupa todo el largo del terreno, alcanzando unos tres a cuatro metros de altura, y que es alimentada desde un edificio lindero que está ocupado por intrusos.

Subí a esa gran montaña, desde la cual perfectamente se divisa en toda su magnitud el Palacio Legislativo, en el que hay noventa y nueve diputados y treinta senadores, más un ejercito de cargos de confianza, muchos de los cuales saldrán en sus autos por la calle Madrid y tomarán Magallanes rumbo al sur de la ciudad, el punto a donde se mudan varios que antes de asumir vivían junto a la pobreza, allí donde hay barro. Pero resulta que en este terreno también pisás bastante barro y en especial arriba de esta gran montaña pisás mucha materia fecal, una especie de pozo negro abierto que refleja la mayor de las miserias humanas, una escena medieval en pleno corazón de Montevideo, en pleno siglo XXI.

Cada sábado recorro los barrios con mis hijas de dieciséis años y con alguna amiga, porque lo hacen con cariño. ¿A qué adolescente vas a levantar un sábado a primera hora para salir a pasar frío, para ver este tipo de escenarios? Sin embargo creo plenamente que esta es parte de la enseñanza, eso que es lo único que les puedo dejar valioso en esta vida, relatos de cosas que uno pasó y que no quiere que a ellos les suceda, además de ayudar a otros para que tampoco tengan que atravesar por eso.

> “UN PEQUEÑO SENDERO LA SEPARA DE UNA MONTAÑA LITERAL DE BASURA QUE OCUPA TODO EL LARGO DEL TERRENO, ALCANZANDO UNOS TRES A CUATRO METROS DE ALTURA. DESDE ESA MONTAÑA SE DIVISA EN TODA SU MAGNITUD EL PALACIO LEGISLATIVO.

Esa pila de basura me trajo recuerdos de la infancia en Salto, de un terreno al que nos mudamos con un barranco y mucha basura, donde yo criaba mis pollitos, del Montevideo que conocimos con muy poca comida, con un latón y un jarrito para bañarnos porque no teníamos agua, también allí a pocas cuadras, a media cuadra de 18 de Julio, pero nada de todo eso se compara, porque teníamos muy claro el significado de la familia, de cuál era el camino que debíamos transitar.

Hoy realmente la situación de nuestro pueblo es terrible, cruzábamos la calle y conversábamos con otras familias que también habían tomado un terreno baldío, limpiaron su pastizal y se instalaron allí, con muchos niños, con alguno en viaje, con un padre al que ya no verán por estar entre rejas «por drogadicto», según nos contaba su mujer, que no lo quiere ver más. Nos dicen que el Gobierno ha hecho cosas, tienen la asignación y las XO, aunque hace más de una semana los niños no van a la escuela de la calle La Paz porque el techo se llueve y suspendieron las clases. Ni siquiera pueden ir ya a comer, una cosa terrible, teniendo en cuenta que para muchos niños esa comida representa la única del día.

Unos metros más y conversamos con otra mujer, de menos de cuarenta años, siete hijos todos a 500 km criándose con la abuela, producto de su consumo de pasta base. Trabajan para poder

Indignante | *Viene de p. 3.*

consumir, se horrorizan de las cosas que pasan, de hombres mayores que paran a levantar adolescentes que se prostituyen para conseguir unos mangos para drogarse, las bocas de pasta base están allí en toda la zona.

Pensar que arranqué la nota con la palabra «indignación», esa que se ha usado tanto estos días incluso para dejar cargos, porque un presidente impresentable juega al lunfardo, al punto de que los gurises dicen para qué van a estudiar, si cualquiera puede ser presidente, sin haberse roto el alma estudiando.

«Indignación», qué palabra tan mal usada por estos días, indignación es ver a esta niña de la portada mirando esa gran montaña de basura, la que, si no hacemos algo, será su gran cumbre a escalar en la vida.

Foto: Liber Trindade.

Soy un convencido de que la única oportunidad que tenemos de revertir esta situación es no perdiendo la sensibilidad de indignarnos por las cosas realmente importantes, trancando fuerte, hablando con altura pero con dureza, dejando el alma, educando con el ejemplo, apretando una mano, dando un beso, estamos fermentando una situación muy jodida que hay que desactivar, no le erremos nuevamente en cortar el cable colorado, que es el que transporta la esencia del batllismo, el escudo que necesita toda esta gente, pero se logrará si y solo si elegimos los mejores hombres y mujeres que respondan a este desafío.

Jorge Castro Latorre

Dos años de las alcaldías

Se cumplen en estos días los dos años de la puesta en funcionamiento del tercer nivel de gobierno, las alcaldías, creadas por ley de 2009 reglamentada en el 2010, meses antes de la elección municipal, aprobado todo entre gallos y media noche. No contó desde su inicio con el beneplácito ciudadano, básicamente en la capital de la República, en varios de los municipios, fue más alto el voto en blanco que los votos a los alcaldes, todo ello como resultado además del gran inconformismo del electorado frenteamplista, molesto con la decisión de comunistas y del MPP de impulsar a la profesora Ana Olivera en desmedro de Daniel Martínez, que era quien atesoraba mayor respaldo, y de la mala gestión ya entonces del hoy ministro Ricardo Ehrlich.

Todo lo expuesto no hace más que mostrarnos que los ciudadanos siguen esperando las soluciones, quién recoge la basura, quién las calles, quién las luminarias, quién las plazas y parques. La división de los ocho municipios fue además sin sentido de barrio o de pertenencia, se realizó simplemente estructurando los circuitos electorales donde el Frente Amplio votaba mejor, obteniendo así las ocho alcaldías. Comenzaron sus funciones sin presupuesto, por lo que la tarea resultó engorrosa, para el vecino esto no es más que más burocracia, no descentraliza ni desconcentra, tan solo genera distorsiones y enlentece, pues las órdenes terminan saliendo de 18 y Ejido. Se suman a ello los concejos vecinales que llevan la voz de la ciudadanía, pocas, muy pocas voces en realidad, porque la participación es mínima. Se agregaron a esta estructura los cabildos, donde supuestamente se rinden cuentas, la realidad indica y así se muestra que es un gran autobombo de obras a realizar o realizadas, donde todo está previamente digitado desde los concejos vecinales y sus comisiones, con muy poca, escasa o nula participación ciudadana. Sumemos a ello los resultados del último Censo Nacional de Población y Vivienda que debió de terminarse en un mes y llevó casi un año, entre los resultados se destaca que somos menos, cada vez menos, por lo que los que *más trabajamos*, *más pagamos*, con resultados poco alentadores. Dicen que para muestra alcanza con un botón, les dejo aquí la foto del hermoso monumento donado por el Líbano en el año 1954, ocasión de la visita a Uruguay del presidente del Líbano, doctor Camille Chamoun, e inaugurado en 1958, ubicado en Bulevar Artigas y Tomás Garibaldi, que lleva ya veintidós meses en reparación. Incluso estaba prevista su reinauguración para el Bicentenario, hoy ya a 14 de agosto vemos cómo la desidia y el desorden reinante en nuestra ciudad lo tienen allí esperando.

Monumento donado por el Líbano, Bvar. Artigas y Tomás Garibaldi. // Foto: Jorge Castro Latorre

Wendy Puig

Ley de fertilidad

Primero que nada, gracias por difundir esta lucha. Queremos contarles un poco de qué se trata. La infertilidad y la esterilidad impiden tener hijos a una pareja de cada seis que lo buscan, sería casi entre el 15 y el 18% de la población. Distintas patologías y distintas edades se enfrentan a la lucha para poder cumplir el sueño y el deseo desde el amor de poder traer hijos al mundo. En nuestro país se estudia y se diagnostica en todos los centros de salud, pero cuando se necesita el tratamiento, que según el caso sería de alta o de baja complejidad, allí aparece el segundo obstáculo, el económico, ya que desde hace más de dos décadas estos tratamientos solo los brindan las clínicas privadas.

Dichas clínicas trabajan sin un marco legal, lo cual impide determinados controles, a eso se le suma que cada clínica cobra lo que le parece, los montos van, desde la técnica más simple a la más compleja, entre unos 600 a 10.000 dólares. Aquí radica nuestro pedido de derecho, ya que si la pareja no cuenta con ese dinero se coarta la posibilidad de intentar lograr un embarazo, y decimos intentar porque la tasa de efectividad es muy baja, se dice que es de solo un 25% de efectividad. Eso lleva a las parejas a necesitar más de un tratamiento, por ende se suman miles de dólares más… ¿Cómo hace una pareja de trabajadores para juntar ese dinero?

Sabemos que muchos venden autos, terrenos y hasta casas para poder lograr esa oportunidad, lo cual nos parece muy injusto.

En un país con una tasa de natalidad tan baja consideramos es necesario que el Estado nos ayude, que sea una inversión al futuro.

Nosotros como parejas que necesitan la solidaridad de la gente y la sensibilización de nuestros gobernantes nos reunimos para pedir por una ley que nos ampare, y que estos tratamientos estén al alcance de todos. Nuestras leyes tienen que velar por nuestro derecho legítimo de poder ser padres y de que se nos brinden todos los tratamientos requeridos para ayudarnos. Por diferentes caminos nos fuimos juntando, desde las redes sociales hemos podido llegar hasta el interior donde la desinformación alcanza hasta a los profesionales médicos en todo lo que refiere a esterilidad e infertilidad.

> “Nosotros como parejas que necesitan la solidaridad de la gente y la sensibilización de nuestros gobernantes nos reunimos para pedir por una ley que nos ampare.

Por otra parte realizamos reuniones con diputados, médicos y hasta el mismo subsecretario de Salud, pidiendo se apruebe alguno de los proyectos que hace años se están discutiendo en la Comisión de Salud del Parlamento.

Se realizó el mes pasado la primera movilización en el Uruguay por una ley de fertilidad y este viernes 20 de julio se hará la segunda con la consigna «La infertilidad masculina también es una enfermedad, feliz día del padre». Intentaremos ser recibidos por nuestro Presidente, le entregaremos una carta, seguiremos con la campaña de recolección de firmas, entregaremos volantes informativos para que la población sepa de nuestra problemática y lucha, y seguiremos así hasta que Uruguay al fin tenga su ley de fertilidad con acceso a los tratamientos para todos, «porque ser padres es un derecho, no un privilegio».

Grupo de propaganda y difusión: Lourdes Leiva, 098903453 / Wendy Puig, 094613632.
Correo electrónico: serpadreesunderecho@hotmail.com
Facebook: Serpadresunderecho

Grupo Correcaminos

Hoy… ¿ya corriste?

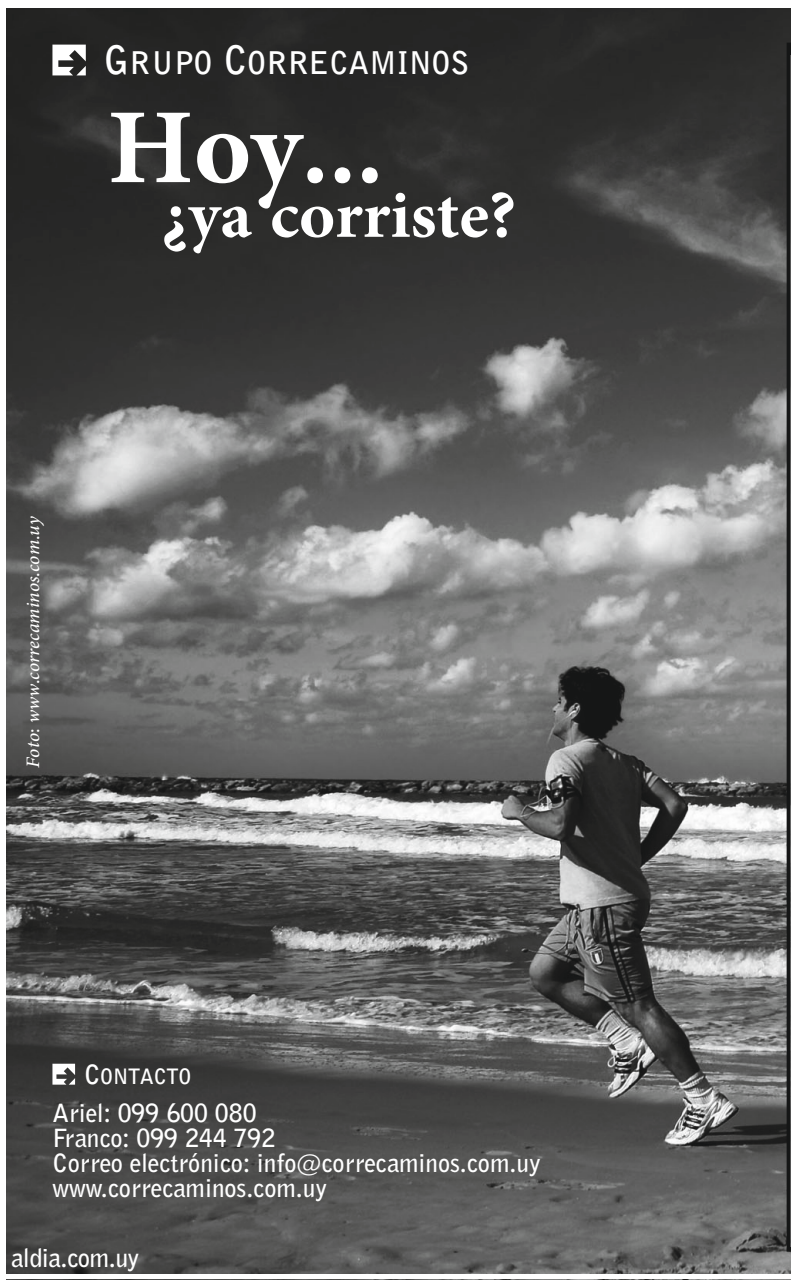
Foto: www.correcaminos.com.uy

Nuestro grupo está integrado por todo tipo de personas con un sinnúmero de objetivos, experimentar el correr, completar una distancia por primera vez o mejorar una marca, por consejo médico, para adquirir una condición física básica o simplemente por «sentirse bien». Nuestra «obligación» como docentes es contagiarlos de la locura de correr diariamente.

Nos encontramos para entrenar en distintos puntos de la rambla de Montevideo. Participamos en carreras de calle y aventura, también lo hacemos en triatlón. Contamos con la experiencia necesaria como para compartir contigo una gran cantidad de consejos prácticos, básicos, fundamentales y necesarios para alcanzar tu objetivo con éxito.

Estamos corriendo juntos desde el año 1999 y llevamos más de 300 maratones corridas por el mundo (Nueva York[1], Chicago[2], Berlín[3], París[4], Roma[5], Londres[6], Madrid[7], Luxemburgo[8] y otras), ultramaratones (Two Oceans 56 K[9]) y unas cuantas carreras de aventura (D48, Cruce de los Andes[10], 100 km del Sahara[11], K42 Villa la Angostura[12], Circuito Merrell[13], Circuito Nike Cono Sur y otras). También hemos participado en todas las distancias del triatlón, desde el *short* hasta la prueba reina en esta disciplina, el *Ironman*.

No hay límite de edad para participar, el único límite es el que tú te pongas como objetivo, nosotros estamos dispuestos a acompañarte. Intentamos que la actividad física sea parte de tu vida, pues por experiencia sabemos que corriendo uno da lo mejor de sí mismo. Nos permite mejorar en dos aspectos bien definidos, mejorando nuestra condición física básica (principalmente lo cardiovascular y respiratorio), controlando el sobrepeso (si lo hubiese), disminuyendo los niveles de hipertensión, diabetes, triglicéridos, etcétera, y también en el aspecto psicológico-emocional, mejorando nuestra autoestima, paliando el estrés, ayudándonos a afrontar algunas de las adversidades que se nos presentan en el diario vivir. En definitiva, ser mejor persona en este mundo loco en el que vivimos.

Para definirnos, nuestros *mails* al grupo siempre tienen un mismo final:

Hoy… ¿ya corriste?

1. http://www.nycmarathon.org 2. http://www.chicagomarathon.com 3. http://www.real-berlin-marathon.com/events/berlin_marathon/2009 4. http://www.parismarathon.com 5. http://www.maratonadiroma.it 6. http://www.virginlondonmarathon.com 7. http://www.maratonmadrid.org 8. http://www.ing-europe-marathon.lu 9. http://www.twooceansmarathon.org.za 10. http://www.columbiacruce.com 11. http://www.100kmdelsahara.com 12. http://www.k42trailrun.com 13. http://www.merrelladventurerace.com

Contacto
Ariel: 099 600 080
Franco: 099 244 792
Correo electrónico: info@correcaminos.com.uy
www.correcaminos.com.uy

Miguel Rodríguez

¡Chau, Ana!

Este no es un saludo común al cruzarnos por la calle con Ana, es decirle adiós definitivamente de la Intendencia de Montevideo, ya que en realidad ella va cayendo a una enorme velocidad hacia el inmenso agujero negro que registrará la historia de los veinticinco años de gobierno municipal del Frente Amplio.

Meses atrás* escribíamos en estas páginas:

«¡Qué mal que me están dando las encuestas!, debe decir cada mañana la intendente de Montevideo, Ana Olivera.

»No abrumaremos a los lectores de Al día con números, pero en realidad, cada día las encuestas están mostrando más lo desconformes que están los vecinos con su gestión, con la de la Intendencia de Montevideo y con sus funcionarios.

»Hace rato que la frontera entre frentistas y no frentistas fue desbordada y la necesidad de un cambio se está evidenciando claramente. Los vecinos de todos los partidos no soportan más los daños causados a la calidad de sus vidas y al entorno en que viven por culpa de las ineficientes administraciones frentistas de estos últimos veintidós años.

»La cosa ya no es de izquierda o de derecha, es de sentido común».

Pues han pasado varios meses y Ana sigue en caída libre… Chau, Ana… Que alguien le ponga un paracaídas… ¡Las «heladeras» se destartalan todas al caer!

Los números cada vez le dan peor y la estética de la ciudad cada día está, también, peor, y lo que es mucho más peligroso es que la basura nos avergüenza, nos acorrala, nos abruma, nos contamina, nos infesta y seguramente nos enferma.

Las razones que nos da Ana, siempre en caída libre, es que los municipales presentan una nueva forma de conflicto (lo simplemente conocido por «falta sin aviso») o que los vecinos tiran la basura afuera de los contenedores para perjudicarla o que hay una bendita caldera rota por la cual pasa la sanidad de una ciudad.

Vamos, Ana, arreglemos la caldera o pongamos un calefón o lo que sea, ya que la recaudación de la Intendencia de Montevideo va marchando impávida, hacia los U$S 2.000.000 por día, y cada vez la calidad de los servicios que nos presta es peor.

Vamos, Ana, usted paga por mes 14.000 muy buenos sueldos… Usted tiene 150 ciudadanos de su «particular confianza» para ayudarla… Usted tiene muchos directores ocupados de la higiene y salud de los montevideanos, pero a pesar de eso todo sigue igual y a usted cada vez le dan peor las encuestas.

Modestamente le sugerimos agregar a su enorme *staff* a una especialista en «teorías conspirativas» que es capaz de explicar cualquier cosa mediante oportunas conspiraciones de la «derecha» o de la «prensa», por ahí le da una mano y a su teoría de que los vecinos tiramos la basura en cualquier lado para perjudicarla le agrega algún componente de misterio, de espías o agentes de algún imperio y por ahí mete, también, a Antonio Banderas o al pobre Bruno Mauricio de Zabala, que según ella no podía tampoco con la limpieza de Montevideo, ¿se acuerdan? De pronto la especialista que le recomendamos está muy ocupada descifrando, con cara astuta, los supuestos millones de dólares que pedían los senadores paraguayos para votar el ingreso de Venezuela al Mercosur, o tratando de explicar que la matanza ocurrida días antes de la caída de Papá Lugo la hizo la «derecha paraguaya», o simplemente está cumpliendo sus funciones de primera senadora del Frente Amplio.

Recuerde, Ana, lo que dijo en enero de 2012, «terminamos de elaborar el plan director de limpieza de la ciudad. En los primeros seis meses de este año nos proponemos cumplir con lo que nos comprometimos ya que ingresa todo el equipamiento para la limpieza de la ciudad». El Comité Ejecutivo Departamental del Partido Colorado de Montevideo sigue con atención la gestión municipal y días atrás declaraba:

«Que la Administración de la intendenta Ana Olivera es responsable de su decisión política de no controlar de manera alguna la circulación y trabajo de los recicladores, aunque existen normas vigentes. Que la actitud de omisión absoluta a lo largo de años por parte de la IM [Intendencia de Montevideo] ha provocado la sistemática violación de los derechos de cientos de niños; violación de normas de tránsito de todo tipo, maltrato animal y violación del más elemental de los derechos: los montevideanos nos merecemos una ciudad limpia y ordenada». Creo que ya es hora de ir mirando quiénes son los suplentes de Ana y a qué agrupaciones del Frente Amplio pertenecen ya que la caída de los índices de aprobación de su gestión debe tener un límite, por lo menos, a nivel del decoro personal.

Pasaría a ser el primer intendente volteado por los carritos y la basura.

Menudo lío, ¿no?

* V. Al día Mayo 2012, p. 4. (*N. del E.*)

Claudia Groba

HPV

¿Qué es el HPV? Es el virus del papiloma humano genital, una de las infecciones más frecuentes de transmisión sexual en hombres y mujeres.

Existen más de cuarenta tipos de virus que también pueden infectar boca y garganta, y la mayoría de los infectados no lo saben.

En el 90% de los casos el sistema inmunitario con el correr del tiempo elimina del cuerpo este virus, pero algunos tipos pueden causar lesiones como verrugas genitales, papilomatosis respiratoria recurrente, cáncer de cuello uterino y otros menos frecuentes como cáncer de ano, de vulva, vagina y de cavidad orofaríngea.

¿Cómo se contagia? Por contacto genital, relaciones sexuales vaginales, anales y orales sin la protección correspondiente. Al no tener síntomas la mayoría de las veces nos creemos «sanos» y podemos contagiar a la pareja.

¿Cómo se previene? Como todas las enfermedades de transmisión sexual, usando preservativo desde el inicio de la relación sexual, con visitas regulares al ginecólogo, realización del Pap y buena comunicación con la pareja, sea homo o heterosexual.

No todos los tipos de HPV son cancerígenos. Algunos de estos virus pueden prevenirse mediante vacunas. En nuestro país contamos con dos de ellas, Gardasil, del laboratorio Cibeles (contra tipos 6, 11, 16 y 18) y Cervarix, del Glaxo, (tipos 16 y 18).

Ambas vacunas se dan en tres dosis, las cuales tienen un costo aproximado de 2.800 cada dosis y las encontramos en el mutualismo.

No están incluidas en el PAI (Programa Ampliado de Inmunizaciones) y se tendrían que administrar, en lo posible, antes de que el individuo comience su vida sexual activa.

Cinco años después de haberse aprobado el ingreso de estos biológicos al Uruguay, aún el Ministerio de Salud Pública «estudia el incluirlo en el esquema».

Hace casi un año la comisión asesora que pidió el propio Ministerio recomendó esta vacuna por ser segura y eficaz. Parece ser un tema de costos, lo que significa que las mujeres pobres de nuestro país y sin mutualista no tienen derecho a ellas...

Ahora, ¿cómo buscamos los recursos para legalizar y cultivar marihuana y no tenemos un gesto de salud igualitario para todas?

Festejemos, uruguayas, mientras juntamos los 6.000 para poder vacunarnos, pero sin olvidarnos de realizarnos el Pap, usar preservativo y controlarnos con nuestra ginecóloga de confianza.

Foto: Liber Trindade

Ramiro Gómez
columnista.rg@gmail.com

Algunas medidas para evitar ser asaltado al volante

Seguridad mientras conduce

90% PREVENCIÓN

5% REACCIÓN

5% SUERTE

Hoy por hoy se torna necesario tomar *siempre* diferentes medidas de seguridad ante la ola de asaltos, por ello resulta importante seguir estos simples ejemplos y todos los que usted estime pertinentes persiguiendo el mismo fin, sabiendo que en lo que respecta a la *seguridad*, 90% es *prevención*, 5% es *reacción* y 5% es *suerte*.

1. No coloque en su auto calcomanías que permitan identificar dónde vive usted, dónde trabaja, qué lugares frecuenta, a qué universidad concurre. Esto se puede usar contra usted.

2. Mantenga los vidrios siempre cerrados, o muy poco abiertos para permitir solamente la entrada de aire. Las puertas deben estar siempre trabadas.

3. Si viaja en taxi, pida al conductor que trabe las puertas y cierre los vidrios.

4. Si observa por el espejo retrovisor que las personas del auto de atrás tienen aspecto sospechoso, no se detenga. Diríjase a un lugar concurrido, preferiblemente donde haya policías o personal de seguridad. Si la intención era asaltarlo, esas personas no lo seguirán.

5. Si esto ocurre de noche o en lugares desiertos, nunca se detenga, aunque no desconfíe de los ocupantes de otro auto.

6. Si se pincha un neumático de noche, o en lugares poco concurridos, no pare. Conduzca hasta un puesto o un lugar concurrido. Es preferible sufrir perjuicios en el vehículo antes que correr el riesgo de ser asaltado.

7. Los abordajes a un vehículo solo son posibles si el vehículo está detenido. Un delincuente nunca trata de abordar un auto en movimiento. Por eso evite en todo lo posible detenerse. Estando parado usted se vuelve un blanco muy fácil. Cuanto más tiempo permanezca detenido, mayor será el riesgo de un abordaje.

8. Por más inhumano que parezca, no se detenga para ayudar a alguien de noche o en lugares poco concurridos. Llame por teléfono a la policía (911) y dé los datos sobre el lugar donde está la persona que necesita ayuda. No deje de ayudar, pero no se detenga.

9. Los delincuentes utilizan mujeres y chicos para tender emboscadas.

10. Al entrar al vehículo, póngalo en marcha, trabe la puerta y parta inmediatamente. Recién después póngase el cinturón de seguridad, encienda la radio, acomode objetos, etcétera, en el caso de que perciba gente sospechosa.

11. El delincuente no quiere tener sorpresas desagradables. Por lo general elige los blancos más fáciles. Por eso, los vidrios polarizados pueden inhibir la acción de los asaltantes.

12. Si piensa que lo está siguiendo otro vehículo, no altere su forma de manejar. Diríjase a un puesto policial o un lugar concurrido donde haya personal de seguridad o policías. Nunca detenga el vehículo ni trate de protegerse en estaciones de servicio, porque éstas son poco concurridas y los delincuentes las conocen bien.

13. Al llegar a su casa, antes de detener el auto, observe la calle, lugares donde se puedan esconder personas, árboles cercanos, etcétera. Si nota la presencia de alguien sospechoso, no se detenga.

14. Evite las rutinas. Procure diversificar sus caminos y si es posible sus horarios de salida y de llegada.

15. No descuide el mantenimiento de su vehículo. Mantenga en condiciones los neumáticos, los faros, el sistema eléctrico, las trabas, el motor, la batería, etcétera. Esto evitará fallas que le obliguen a detener el vehículo. Estas fallas pueden ocurrir de noche y en lugares desiertos.

16. Si ocurre esto y no puede evitar detenerse, trate de resolver el problema lo más rápido posible y salir del lugar peligroso. Tenga siempre a mano los teléfonos de remolques. El celular es una herramienta sumamente útil. Tenga uno y asegúrese de que funcione sin dificultades.

17. Si está manejando y cae algo líquido sobre el parabrisas no conecte los limpiaparabrisas. Se sabe que hay un tipo de resina que al volcarse sobre un vidrio y desparramarla con los limpiaparabrisas forman una película opaca que obliga al conductor a detenerse. Cuando desciende del auto lo abordan los delincuentes que están esperando más adelante.

18. De la misma forma, no detenga su vehículo si es alcanzado por piedras o cualquier otro objeto.

19. Si lleva bolsos o computadoras portátiles, colóquelas en la valija del auto o atrás del respaldo del asiento del conductor, *nunca* en el asiento trasero o del acompañante.

Todoluz
ILUMINACIÓN - TELEFONÍA - ELECTRICIDAD
Iluminamos...
Av. 8 de octubre 3421
Montevideo-Uruguay
phone.: +598 -2507 10 01
fax.: +598 -2507 10 01
todoluz@adinet.com.uy
www.todoluz.com.uy

Mbi
TODO EN PVC
Show Room - Yi 1579 - Montevideo
Tel/Fax. 2901 8036
Cels. 099 21 77 15 - 099 60 80 66
mbi@adinet.com.uy
www.mbicaza.com

RISTORANTI
Francesco
PIZZERIA
Hocquart esq. Martín C. Martínez
VIERNES Y SÁBADOS
PIZZETAS 3 X 2
SÁBADOS A LA NOCHE
MÚSICA EN VIVO
DELIVERY 2401 4443
Envío sin cargo

Montevideo contigo

El espacio de tu barrio en la radio.

SÁBADOS DE 11 A 12 POR 22UNIVERSAL
CX22 970 AM | Conduce: Liber Trindade

Montevideo Contigo se emite en vivo cada sábado desde un barrio distinto de nuestra ciudad, dándole la palabra a los vecinos para proponer juntos soluciones para mejorarla.

Sábado 7 de julio

NUEVAMENTE FUIMOS AL BARRIO SUR, allí en lo personal pude descubrir elementos que a mi edad me han mostrado una faceta distinta de la zona, en la que incluso estudié y viví cuando llegué de Salto con once años.

En ese barrio, y a través de las transmisiones que hemos hecho, he podido ver en los ojos de los entrevistados y me ha llegado con su voz una pasión increíble, el relato del pasado, desde aquellos negros esclavos que llegaron a nuestro país, sus costumbres, su pasión, y cómo hoy siguen juntándose cada semana para que el llamado de los tambores haga salir de sus casas a los vecinos del barrio que acompañan ese sonido espectacular, esa fuerza que le ponen y esa liberación de adrenalina que he visto en ese toque. Desde niñas muy pequeñas hasta señoras muy mayores bailando con una destreza increíble, eso es lo que encontramos al llevar un micrófono al club Enrique López, en la calle Ejido entre La Cumparsita y Cebollatí (esta misma calle que me recibió en mi primer domicilio en Montevideo). Desde allí cada sábado a las 16:30 muchísima gente acompaña a los tambores por Ejido para tomar Cebollatí, en un ambiente totalmente familiar, que es en lo que más hacen hincapié.

Sin duda esta gente, los integrantes de La Facala Herederos del Nyanza, va a hacer historia, es su objetivo presentarse para las llamadas del año 2014 y en lo personal me he sentido parte de este grupo acompañándolos algunos sábados, subiendo los videos de su espectáculo. Estoy convencido de que estos negros y lubolos del barrio Sur tienen mucho para enseñarnos a descubrir de nuestra identidad y realmente siento el compromiso de darles un mano.

Sábado 14 de julio

NOS DIMOS CITA EN LA PIZZERÍA y parrillada «La Redonda», ubicada en Camino Carrasco y Alejandro Gallinal. Nuestro objetivo fue comentar los cambios

La Facala Herederos del Nyanza (Barrio Sur)

que se vienen en la zona, la inminente iniciación de las obras de ensanche de Camino Carrasco en el tramo del Puente hasta Saldún de Rodríguez, atrás del *Shopping* Portones, el traslado de la terminal de ómnibus que se encuentra ubicada en este último, y la presentación del proyecto de ensanche de Av. Italia, para que se autorice el préstamo por parte del BID de unos 60 millones de dólares.

Nos acompañó un joven haitiano para relatarnos lo que le había sucedido en la Plaza Independencia, cuando fue interceptado por agente policiales que lo trataron muy mal, tirándole sus pertenencias, y mientras le retenían la cédula de identidad le preguntaban la edad, si consumía pasta base, por lo que él sacó de su mochila la Constitución y les explicó que está estudiando Derecho Internacional en la facultad.

Conversamos sobre distintos temas con él. Reconoce que, al margen de ese hecho, en Uruguay es el lugar en que mejor lo han tratado. Nos contó sobre la realidad que se vive en Haití, por lo que él ha salido al exterior para volver a su país a dar una mano, comentó que la ONU confunde la pobreza con la delincuencia y dice que no van al foco del problema, que es la falta de educación.

Sábado 21 de julio

TRANSMITIMOS DESDE LA ZONA del Parque Posadas, en medio de la feria ubicada en Av. Millán y Av. Luis Alberto de Herrera, allí entre los puestos de frutas y verduras, conversando con los vecinos que hacían sus compras. Ante la consulta de cómo ven el barrio y qué necesitan, la respuesta siempre iba para el lado de solicitar que se solucione el tema de la basura, de hecho uno de los vecinos nos decía «acá solo faltan los chanchos», y que era responsabilidad de la Intendencia dar las soluciones para este tema.

Al finalizar el programa pasó por nuestro punto de transmisión el senador Ernesto Agazzi, que frecuenta cada fin de semana esa feria. Conversó largo y tendido

Pizzería «La Redonda» (Cno. Carrasco y Alejandro Gallinal)

con nosotros, nos dio su punto de vista sobre varios temas, en especial uno que nos preocupó, la desaparición de la granja en el formato que conocemos, del hombre trabajando su tierra.

Luego nos contó una historia familiar y comenzó por decirnos que le parecía muy bien que el Partido Colorado retomara su tradición, que bajara al llano a conversar con los vecinos. Su padre era colorado y cuando él era joven le contaba que había unos baluartes, que daban clases de educación y cívica, porque los inmigrantes italianos eran colorados todos, porque el gobierno los recibía, les daba un lugar y les daba trabajo. El padre participó en una huelga, era guarda de tranvía de una empresa inglesa, en ese momento echaron a mil empleados, entre ellos fue él en la correntada y el Partido Colorado les dio trabajo a los mil empleados. Las dos hachas que Agazzi tiene en su casa, de cortar y de rajar, fueron las que heredó de su padre, las mismas que le dio el Gobierno colorado, que les daba herramientas y trabajo. Todo el Parque Roosevelt lo limpiaron a mano bandadas de tipos, pasaba el camión por 8 de Octubre, doblaba por Pan de Azúcar e iba levantando a la gente, trabajaban en yunta, el Partido Colorado tiene esa tradición de estar junto al pueblo, y es la visión que él considera importante que se vaya recuperando.

La nota completa la pueden ver en:
http://youtu.be/53uK0oVQjG0

Con el senador Ernesto Agazzi (Parque Posadas)

Liber Trindade. // Fotos: Melissa Trindade

La Facala Herederos del Nyanza

Cada sábado a las 16:30, frente al Club Enrique López, el llamado de los tamboriles hace acercarse a los vecinos del barrio para dar inicio a una fiesta que se desarrolla sobre la calle Ejido y luego por la calle Cebollatí.

http://youtu.be/D77vGHuCdoY

Homenaje a Eduardo Paz Aguirre

El Comité Ejecutivo Nacional del Partido Colorado realizó un homenaje a Eduardo Paz Aguirre (Durazno, 13 de febrero de 1928 - Buenos Aires, 28 de julio de 1987), político uruguayo perteneciente al Partido Colorado, apodado cariñosamente *Lalo*.

http://youtu.be/dseHT51Y_ko

Cooperativa de recicladores Ave Fénix

Transmisión de *Montevideo Contigo* en vivo por CX22 Radio Universal 970 AM desde el corazón del Parque Roosevelt, entrevistando a los integrantes de la Cooperativa de Recicladores Ave Fénix.

http://youtu.be/g0znlv3a9gg

Uruguay 1930: Documental perdido, remasterizado por FIFA

Documental perdido durante muchos años y remasterizado por FIFA sobre la Copa Mundial de Fútbol Uruguay 1930. Subtitulado en español.

http://youtu.be/DIM3NQP6mEg

Al día Julio 2012 en la revista de prensa de Telebuendía

Agradecemos al equipo de *Telebuendía* por incluir, como en otras oportunidades, nuestra edición de Julio 2012 en su revista de prensa.

http://youtu.be/wt6KShVnbLo

El Movimiento Scout festeja sus 100 años de historia

Los *Scouts* del Uruguay festejaron este sábado 21 de julio en la explanada de la Intendencia de Montevideo sus 100 años de existencia a nivel mundial.

http://youtu.be/nsaf3Jn_LUw

Senador Ernesto Agazzi: «Mi padre era colorado»

El senador Agazzi nos cuenta que su padre era colorado, y que luego de que lo echaron de su trabajo junto a otros mil operarios, el Partido Colorado les dio trabajo a todos y herramientas, de las cuales hoy conserva incluso dos hachas, que usaban para ir a limpiar el Parque Roosevelt.

http://youtu.be/SPWYskhjskk

Debate entre el senador José Amorín Batlle y el senador Rafael Michelini

Emitido en el programa *Sonia entrevista* el miércoles 18 de julio de 2012 por Televisión Nacional de Uruguay. Pluna fue el tema central.

http://youtu.be/6CI9nrziJ4k

LIBER TRINDADE

Asistencias de diputados colorados

El siguiente texto fue publicado en el grupo de Google Compromiso con el Uruguay*.

Comparto con ustedes el listado de asistencias al Parlamento de los diputados del Partido Colorado.

La información la copié de la página web del Parlamento y le agregué una columna al final con un porcentaje, que toma las sesiones que estuvieron presentes en sala, ya que cuando se presenta una licencia, esta no se computa como falta, pero lo real para el ciudadano común es que de las sesiones existentes, en la suma de faltas y licencias no estaba su legislador presente para levantar la mano.

Un elemento que llama la atención es que cada vez que el oficialismo necesita cincuenta votos, siempre los tiene presentes en sala y la votación termina con cincuenta votos a favor en unos noventa y dos presentes, por tanto a la oposición siempre les faltan unos siete diputados en sala. No podemos esperar ni que se les descompense uno al oficialismo como el otro día, para que no tengan mayorías.

Claro que los números son fríos, simplemente copié todos y luego se podrá aclarar cada situación particular, pero es de orden ser imparcial, el ciudadano común puede ver el esfuerzo de legisladores del interior que siempre han sido citados, que tienen que cruzar el país, con excelente asistencia y como contrapartida diputados de Montevideo que viven a pocas cuadras y tienen más de treinta y cuarenta sesiones en las que no estuvieron presentes, sin entrar a tomar en cuenta las faltas a las comisiones.

A continuación transcribimos la respuesta recibida de parte del diputado suplente Francisco Zunino:

MUY ESTIMADO LIBER: Mucho agradezco todo lo que estás haciendo por el Partido, difundiendo actividades, escribiendo columnas de opinión y como en este caso divulgando información del Parlamento. Como en el informe que adjuntas figura mi nombre en calidad de diputado suplente por el departamento de San José y en el mismo se establece que fui convocado a ingresar en varias oportunidades a la Cámara de Representantes y en ningún caso lo hice o justifiqué, creo necesario aclarar dicha situación.

Después de militar en el batllismo desde 1990 —particularmente en la lista 15—, en 2009, a pedido de un grupo de dirigentes de mi agrupación, resolvimos apoyar a Vamos Uruguay. Resulté electo como primer suplente del Dr. Gustavo Cersósimo por el departamento de San José. Nunca he sido citado formalmente para concurrir a la Cámara de Representantes. En alguna oportunidad me he enterado de que se me ha llamado, merced al aviso de algún tercero que al oír mi nombre me avisa e inmediatamente he solicitado la licencia pertinente, para que se cite al siguiente suplente. Cabe señalar que al estar ocupando en este momento el cargo de director general de Administración y de Grandes Inversiones en el Gobierno Departamental de San José, no puedo ejercer como diputado. El último aviso fue el día que se trató nada más ni nada menos que el tema Pluna, en esa oportunidad, como sucedió anteriormente, la banca del departamento de San José quedó vacía. En cuanto me avisaron de la secretaría de un legislador de nuestro partido, envié la licencia y convocaron al suplente siguiente, Nelson Cabrera, quien falleció y no se pudo convocar al siguiente suplente, ya que el diputado titular no había comunicado dicho fallecimiento. Cuestión esta que haré personalmente en los próximos días, entregando en el parlamento el certificado de defunción del Sr. Cabrera. Desde ese momento no volverá a quedar vacía la banca de San José —claro, si nos enteramos a tiempo de la solicitud de licencia del titular.

Te asiste total razón en tu planteo inicial de tu mail. *En un tema tan importante como el de Pluna, ningún legislador debió faltar. Lamentablemente la ética en el concepto de la actual y circunstancial mayoría del Partido Colorado la aplican cuando les conviene y cuando afecta a alguien de su entorno miran para otro lado. Quienes me conocen saben de la responsabilidad con la que trabajo, por tanto me pareció oportuno realizar esta aclaración, para que nadie se confunda.*

El próximo 15 de setiembre la agrupación política que integro y de la cual fui fundador, la lista 151515 de San José, cumple dieciocho años, lo vamos a celebrar recibiendo a la dirigencia de PROBA de todo el país, con la única meta de contribuir a consolidar el camino que nos lleve a reconquistar las mejores tradiciones batllistas en nuestro partido primero y en el Uruguay después. Un fraterno abrazo y gracias por permitirme hacer esta aclaración.

Un batllista de ley.

Francisco Zunino.

* *groups.google.com/group/compromiso-con-el-uruguay.*

Legislador Partido Colorado	Citaciones	Asistencias		Faltas c/aviso		Faltas s/aviso		Licencias	Pasajes al Senado	Sesiones presentes en sala del total	
Amado, Fernando	142	119	83,80%	23	16,20%	0	0%	21	0	73,01%	
Amy, José A.	163	156	95,71%	7	4,29%	0	0%	0	0	95,71%	
Bianchi, Daniel	142	133	93,66%	9	6,34%	0	0%	21	0	81,60%	
Bistolfi, Marcelo	138	124	89,86%	14	10,14%	0	0%	1	0	89,21%	
Cardoso, Germán	126	122	96,83%	4	3,17%	0	0%	21	16	82,99%	
Cantero Piali, Fitzgerald	141	138	97,87%	3	2,13%	0	0%	22	0	84,66%	
Cersósimo, Gustavo	153	149	97,39%	4	2,61%	0	0%	10	0	91,41%	
Corradi, José	16	15	93,75%	0	0%	1	6,25%	0	0	93,75%	suplente
Duarte, Abel	1	1	100%	0	0%	0	0%	0	0	100,00%	suplente
Eguiluz, Cecilia	25	16	64%	8	32%	1	4%	0	0	64,00%	
Espinosa, Gustavo A.	125	116	92,80%	9	7,20%	0	0%	38	0	71,17%	
Facello, Guillermo	126	120	95,24%	6	4,76%	0	0%	25	0	79,47%	
Fernández, Alvaro	46	40	86,96%	1	2,17%	5	10,87%	0	0	86,96%	suplente
Ferrari, Aldo	1	1	100%	0	0%	0	0%	0	0	100,00%	suplente
Garino Gruss, Juan Manuel	131	121	92,37%	9	6,87%	1	0,76%	32	0	74,23%	
Gloodtdofsky, Aníbal	135	114	84,44%	20	14,81%	1	0,74%	28	0	69,94%	
Isi Quepfert, Daniel	1	1	100%	0	0%	0	0%	0	0	100,00%	suplente
Mallo, Alma	129	126	97,67%	3	2,33%	0	0%	34	0	77,30%	
Magurno Souto, Oscar	12	12	100%	0	0%	0	0%	55	0	17,91%	
Matiaude, Graciela	162	159	98,15%	3	1,85%	0	0%	1	0	97,55%	
Montaner, Martha	118	110	93,22%	7	5,93%	1	0,85%	43	2	68,32%	
Ojeda, Milo	2	2	100%	0	0%	0	0%	0	0	100,00%	suplente
Ortiz, Nicolás	54	53	98,15%	1	1,85%	0	0%	0	0	98,15%	suplente
Osorio, Marne	12	10	83,33%	1	8,33%	1	8,33%	12	0	41,67%	suplente
Osta, Gustavo	16	16	100%	0	0%	0	0%	0	0	100,00%	suplente
Sander, Richard	137	123	89,78%	12	8,76%	2	1,46%	14	0	81,46%	
Vázquez, Juan Angel	160	156	97,50%	4	2,50%	0	0%	3	0	95,71%	
Verri, Walter	138	132	95,65%	6	4,35%	0	0%	25	0	80,98%	
Zunino, Francisco	8	0	0%	0	0%	8	100%	0	0	0,00%	suplente

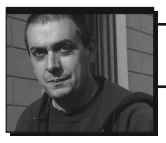

Alejandro Marana

La Isla de Flores

En estos días se habló mucho de esta isla debido al incidente del avión de *Air Class* ocurrido hace casi un mes atrás. Pero ¿usted conoce la historia de esta isla?

Ubicada en las coordenadas 34°56'50"S, 55°56'14"O, en el Río de la Plata, se encuentra la Isla de Flores, a pocos kilómetros del temido Banco Inglés.

A pesar de estar a la vista de todos los montevideanos y de estar a tan solo 6 millas de la costa, la Isla de Flores suele ser vista como no más que un puñado de tierra estéril... no más que un promontorio entre la vista y el horizonte. Muchas veces, es totalmente ignorada. Y, sin embargo, esta isla tiene sus raíces bien firmes en lo que ha sido la historia del Uruguay.

Este pedacito de tierra fue descubierto por Sebastián Gaboto en el año 1527 y se cree que el nombre es debido a que la descubrió en el día de Pascua Florida. En el año 1800 se construye en esa isla un lazareto para esclavos que permanecen allí en cautiverio hasta el momento de ser vendidos. En el año de 1807 se levanta un hospital de campaña y un polvorín.

Al irnos acercando a la isla se observan las primeras edificaciones, la más grande, llamativa y majestuosa es lo que sirvió como hotel de primera clase y enseguida, sobresaliendo, se comienza a apreciar el «faro más caro del mundo», que fuera motivo del Tratado de la Farola del año 1819, por el cual Uruguay perdió las Misiones Orientales a cambio de la construcción de este faro (por ese motivo se le apodó como el «faro más caro del mundo»). Es de origen portugués y entró en servicio el 1 de enero del año 1828.

Al llegar a la isla somos recibidos por los dos marineros pertenecientes a SERBA (Servicio de Balizamiento de la Armada), que están a cargo del funcionamiento del faro, pasan quince días en la isla y luego son sustituidos por otros dos marineros que pasan el mismo tiempo. Muy amablemente dan una mano en el amarre de la embarcación y ayudan a la gente a desembarcar. Nosotros viajamos también con un marinero de Prefectura.

Al desembarcar nos reunimos al costado del hotel de primera clase y escuchamos al guía que nos cuenta sobre la isla y el faro, ambas historias son interesantes y atrapantes. Luego de unos minutos, salimos todo el grupo a recorrer el lugar. Primero nos topamos con el antiguo edificio del telégrafo y correo, fotografiamos la primera casa de la isla que perteneció al almirante encargado de la guardia del lugar. Durante el recorrido se nos cruzan varios conejos de todos tamaños y colores (estos conejos juntos con las gaviotas son los únicos animales en la isla).

Continuando el recorrido visitamos el hospital de limpios, el hotel de segunda clase, las habitaciones del personal civil y militar, las celdas y por último el desinfectorio, lugar donde «limpiaban» las pertenencias de los inmigrantes para evitar que trajeran enfermedades contagiosas.

Ese es el último edificio al que se nos permite llegar caminando, pero desde ese lugar se puede ver más adelante lo que fue el hospital terminal (en el extremo sur de la isla) y el crematorio con su sala de autopsia y la chimenea. La isla, a pesar de ser una sola, cuando hay marea alta se divide en dos islotes, el primero es el que visitamos nosotros, al segundo no se nos permite pasar porque es área natural protegida (debido a las gaviotas) y a un tercer islote es complicado acceder porque el puente que existió en un momento ya no se encuentra y hay que cruzar un pequeño trecho por el agua y es peligroso por las corrientes. Pero lo más bonito, interesante y pintoresco es ingresar al faro con su extraña y novedosa escalera, desde lo alto se aprecia toda la isla y un paisaje maravilloso es ver toda la costa montevideana, la costa de Canelones (se ve el techo del nuevo aeropuerto de Carrasco) y hacia el este se pueden apreciar los cerros Pan de Azúcar, de las Ánimas y parte de Atlántida. Pero la frutilla de la torta es al inicio del viaje, cuando pasamos por una formación rocosa (pipas) que se encuentra entre la costa y la isla, donde apreciamos a poquititos metros de distancia una colonia de focas y lobos marinos. ■a

La Isla de Flores. // Fotos: Alejandro Marana.

Los viajes se realizan a partir del mes de octubre a mayo del próximo año.
Puede hacerlos comunicándose al 091 240 124, 096 605 518.
Correo electrónico: soloaventuraauruguay@gmail.com.

GRISEL IO
ANTROPÓLOGA SOCIAL MEXICANA

La democracia incipiente de México

QUIERO AGRADECER infinitamente a Ruben Jorge Castro Latorre la oportunidad de acercarme a mis hermanos latinoamericanos del Uruguay por medio de esta brevísima reseña y al arquitecto Jorge Andrés Castañeda, por la revisión histórica y por haber llenado los vacíos que dejé, pero principalmente por todas sus atenciones.

México, país de grandes hombres y mujeres que ha sido infinitamente traicionado por los discursos y por los representantes ciudadanos, en todos los niveles y cargos públicos, que han hecho de todas sus instituciones entes para el despojo, la muerte, la arbitrariedad, la corrupción, frenando la instauración de la democracia. A continuación un panorama histórico-político muy general.

Siglo XVI al XVII. La Colonia

DESPUÉS DE LA LLEGADA de Hernán Cortés en 1519 y la caída del reino azteca con la ciudad de Tenochtitlán en 1521, para 1535 se establece el virreinato y comienzan trescientos años de colonialismo donde se explotan las riquezas del suelo y la mano de obra indígena para el enriquecimiento de la Corona española.

Siglo XIX. La Independencia

MÉXICO LOGRA SU INDEPENDENCIA (septiembre 1810 a septiembre 1821) mediante la lucha física de los hombres y mujeres, en su gran mayoría originarios del capital ideológico de los criollos, concepto utilizado para los hijos de españoles nacidos en México. Tras la consumación de la independencia, se discutía la forma de gobierno de la nueva nación. El Plan de Iguala señalaba que a su independencia, México debía convertirse en una monarquía encabezada por un miembro del linaje de Fernando VII.

Meses más adelante, en 1822, Agustín de Iturbide se proclama Emperador. Luego en 1823 Antonio López de Santa Anna y Vicente Guerrero proclamaron el Plan de Casamata, por el que negaban al Gobierno de Iturbide y anunciaban la instauración de una república. La vida política mexicana se tornó inestable, debido a las pugnas entre la antigua aristocracia y el pequeño grupo de burgueses liberales del país. El personaje central a lo largo de la primera mitad del siglo XIX fue Antonio López de Santa Anna, quien repelió la intentona hispana por reconquistar México y ascendió al poder once veces, logrando legitimarse mediante la negociación en tiempos diferentes y en alianzas con grupos realistas, insurgentes, monárquicos, republicanos, liberales y conservadores, y al final bajo una dictadura muy corrupta con la anuencia, el enriquecimiento y el poder de la Iglesia Católica.

En 1838 el país es invadido por Francia con la llamada «Guerra de los pasteles». También se independiza Tejas. Ante el reclamo por este despojo, el país es invadido por tropas norteamericanas en 1845 y es obligado a perder lo que hoy son los estados de Texas, Arizona, Nuevo México, California, Nevada, Utah y parte de Wyoming, Colorado, Kansas y Oklahoma.

La Guerra de Reforma

CON EL LLAMADO PLAN DE AYUTLA en 1854 se convoca un congreso constituyente proponiendo una república de corte liberal. Comienza una guerra civil contra el dictador Santa Anna, el cual decide abandonar México en agosto de 1855, y se embarca al extranjero. El congreso redacta una nueva constitución en 1857. La nueva constitución polarizó a la sociedad, los conservadores desconocieron al Gobierno y a la nueva carta magna mediante el Plan de Tacubaya, el cual dio inicio a la guerra de Reforma o de los tres años que ganan los liberales.

El Segundo Imperio

ANTE LA QUIEBRA del erario se suspenden los pagos de la deuda extranjera. Francia, España e Inglaterra deciden intervenir en México. Francia, con la ayuda del grupo conservador y la Iglesia Católica, instaura el Segundo Imperio Mexicano, gobernado por Maximiliano de Habsburgo, de 1863 a 1867. El gobierno republicano itinerante de Benito Juárez conserva el espíritu liberal en el país y en guerra contra el imperio los jefes militares capturan a Maximiliano. Tras un juicio sumario es encontrado culpable de traición y es fusilado.

Tras algunos años de paz relativa, el general Porfirio Díaz por su gran prestigio militar se levanta en armas contra la reelección del presidente Lerdo de Tejada y con el Plan de Yautepec es nombrado presidente.

Gobierna «constitucionalmente» de 1876 a 1911, literalmente, la segunda mitad del siglo, periodo llamado «Porfiriato», tiempo histórico en que es presidente durante treinta y cinco años, siempre elegido de manera fraudulenta en elecciones en un México de población mayormente ignorante y desigual, no muy distinto al de hoy en día, donde a la población indígena se la trató como a esclavos, y se reprimió a la prensa libre, silenciada con sobornos o con torturas y desapariciones de la población civil inconforme.

Siglo XX

CUANDO PORFIRIO DÍAZ refiere en una entrevista el fin de su mandato, la situación política comenzó a agitarse. El 20 de noviembre de 1910 comienza el levantamiento encabezado por Francisco Indalecio Madero contra el presidente Díaz. Se caracterizó por varios movimientos socialistas, liberales, anarquistas, populistas y agrarios. Díaz lanza su nueva candidatura pero ante la revuelta presenta su renuncia y se exilia en Francia en 1911.

> MÉXICO, DESPUÉS DE DOS SIGLOS DE HISTORIA, NO HA PODIDO ABRAZAR A LA DEMOCRACIA, APENAS LE HA LOGRADO DAR UNA LEVE CARICIA PERO VUELVE A SER SECUESTRADA.

La Revolución Mexicana

EN 1911 MADERO ES ELECTO presidente, pero los líderes revolucionarios tienen serias diferencias con su mandato y en 1913 se da un movimiento contrarrevolucionario donde Madero es asesinado. Los otros líderes de la revolución derrotan a los alzados y en la Convención de Aguascalientes entran en conflicto. Se dicta una nueva constitución en 1917 donde se logran avances en materia de justicia social principalmente y que es la que nos rige muy modificada actualmente. Pero la lucha continuó entre facciones militares hasta 1924.

El Maximato

ESTE PERÍODO DE 1929 A 1934 debe su nombre a Plutarco Elías Calles, conocido como el «Jefe Máximo de la Revolución», quien quita y pone presidentes a su conveniencia, los grupos mafiosos que habían tenido secuestrado al país se vuelven a reacomodar. La influencia del ex presidente Plutarco llegó a su fin cuando Lázaro Cárdenas del Río lo expulsó del país en 1936, luego de haber sido electo presidente en 1934.

Es durante este tiempo posrevolucionario que surge el Partido Nacional Revolucionario, 1928-38, luego se llamó Partido de la Revolución Mexicana, 1938-46, y en última etapa, Partido Revolucionario Institucional (PRI), 1946-99. Durante setenta y dos años, mediante elecciones que no son muy diferentes a las del Porfiriato, el PRI se mantiene en el poder. Mario Vargas Llosa se refirió al sistema político mexicano como la dictadura perfecta.

El PAN, Partido Acción Nacional, se fundó en 1939 como bloque opositor de derecha apoyado por la Iglesia, la burguesía y los industriales del norte del país. Hasta 1989 logra gobernar varios estados de la República y en el 2000 alcanza la primera Presidencia de la República con Vicente Fox Quesada (ex presidente de la Coca Cola en México) hasta el 2006. Gracias al hartazgo de la población contra el PRI la votación fue mayoritaria.

Últimas décadas

EN 1988 SE DA UNO DE LOS FRAUDES que tienen mayor repercusión en el país, cuando Carlos Salinas de Gortari, candidato del PRI, comete fraude electoral contra el contendiente de la izquierda Cuauhtémoc Cárdenas Solórzano. En este atraco a la democracia el PAN se suma, mandando a quemar boletas electorales, por orden de «El Jefe» Diego Fernández de Ceballos, quien era diputado del PAN.

El Instituto Federal Electoral (IFE), que sustituyó a la Comisión Federal Electoral, nació como resultado de los conflictos poselectorales del año 1988, que provocaron una serie de reformas a la Constitución Política aprobadas en 1989, y de la expedición de una nueva legislación reglamentaria en materia

La democracia incipiente de México | *viene de p. 12.*

electoral federal: el Código Federal de Instituciones y Procedimientos Electorales (COFIPE).

El IFE se crea en 1990 y originalmente fue un órgano del Estado. En 1994 se llevó a cabo un proceso de «ciudadanización» de sus consejeros. Técnicamente sería un ente «autónomo» y ciudadano encargado de custodiar la legitimidad de las elecciones.

En 1996 se discutió si los consejeros representaban a la ciudadanía y a cuál ciudadanía, puesto que los partidos políticos son representantes de diversos sectores de la ciudadanía, por lo que se llegó a la conclusión de que se buscaba la profesionalización de la función electoral, de manera que se reemplazó la denominación de «consejero ciudadano» por la de «consejero elector», y de esta manera los partidos tienen amplia injerencia en la designación de los consejeros.

En 2006 esta institución legitima como presidente a Felipe Del Sagrado Corazón De Jesús Calderón Hinojosa, cuya legitimidad está sospechada por infinidad de anomalías que fueron documentadas, mediante videos y evidencias por parte de los ciudadanos. El conteo que hace el IFE también con muchas anomalías igualmente evidencia un fraude electoral. La izquierda se opone a la toma de poderes ante el congreso, sus diputados y senadores toman el edificio y la sala de sesiones cerrando y clausurando puertas. El PRI se suma al fraude, abriendo literalmente la puerta trasera del Congreso de la Nación para escoltar al candidato del PAN y proceder a proclamarlo presidente. Este se ganó el adjetivo de espurio ante la ciudadanía.

La izquierda se escinde por diferencias de principios, pero su más reconocido representante, Andrés Manuel López Obrador, mantiene vigente el desacato con el partido que le postuló y contra el presidente. Lucha durante los seis años del mandato de Felipe Calderón haciendo campaña por todos los rincones del país.

En este 2012 todos los partidos escindidos de la izquierda acuerdan volver a postular a Andrés Manuel López Obrador para presidente. La historia se vuelve a repetir, esta vez no fue robada la presidencia, sino que fue comprada, con dinero que se cree lavado del narcotráfico, la complicidad del duopolio de televisión: Televisa y TV Azteca y la complacencia del presidente del PAN, Felipe Calderón, siendo electo fraudulentamente Enrique Peña Nieto del PRI para presidente.

México, después de dos siglos de historia, no ha podido abrazar a la democracia, apenas le ha logrado dar una leve caricia pero vuelve a ser secuestrada. Son golpes de Estado, que en estos tiempos no se dan mediante militares, sino con los medios de comunicación. El IFE, el organismo que debería de proteger el voto ciudadano, es una institución que legitima presidentes espurios.

«*Una sociedad no es el templo de los valores-ídolos que figuran al frente de sus monumentos o en sus textos constitucionales*; *una sociedad vale lo que valen en ella las relaciones del hombre con el hombre... Es preciso llegar hasta su sustancia profunda, el lazo humano del cual está hecha y que depende sin duda de las relaciones jurídicas, pero también de las formas del trabajo, de la manera de amar, de vivir y de morir*». —*Merleau-Ponty*.

Ramiro Gómez
columnista.r.g@gmail.com

Cosas de todos lados

Un día sí y otro también el partido(s) de gobierno sigue a pies puntillas los designios emanados desde el Foro de San Pablo, pero, ¿qué es bien este Foro?

El Foro de San Pablo es un foro de partidos y grupos de izquierda de América del Sur, fundado por el Partido de los Trabajadores de Brasil en esa ciudad allá por el 1990.

De acuerdo con sus fundadores, el Foro fue constituido para reunir esfuerzos de los partidos y movimientos de izquierda para debatir sobre el escenario internacional después de la caída del Muro de Berlín y las consecuencias del neoliberalismo en los países de América Latina y el Caribe y si bien sus integrantes son latinoamericanos, a los encuentros del Foro asisten también partidos y movimientos sociales de izquierda de otras regiones del mundo (como Europa y Asia), los cuales solo tienen voz pero no voto.

Los encuentros del Foro realizados hasta ahora son: Ciudad de México (1991), Managua (1992), La Habana (1993), Montevideo (1995), San Salvador (1996), Porto Alegre (1997), Ciudad de México (1998), Managua (2000), La Habana (2001), Ciudad de Guatemala (2002), Quito (2003), San Pablo (2005), San Salvador (2007), Montevideo (2008), Ciudad de México (2009), Buenos Aires (2010), Nicaragua (2011) y en 2012 se realizará en Caracas, Venezuela.

En él es donde se pergeñan los lineamientos generales y particulares de toda la izquierda tal como órgano rector de todas las triquiñuelas a realizar una vez los «progresistas» asumen el poder en cada país, o sea urdir la trama de un nefasto socialismo a nivel de América del Sur con el único fin de la obtención del poder por el poder mismo en aras de una conquista al estilo *Pinky y Cerebro*, con el aditamento en la formación del hombre nuevo educado en el no trabajo, no esfuerzo, drogado (por ende anestesiado), contra un capitalismo al cual todos insultan pero del que nadie se aparta, mucho menos un Uruguay dependiente, no autosuficiente y obligado a ser subdesarrollado (mentalmente).

La pregunta es: ¿hacia qué tipo de país nos conducen?, ya no somos educados, ya no sabemos vivir despegados de la basura diaria de residuos y de ciudadanos, ya no sabemos estar seguros, ya no sabemos tener salud, ya no sabemos ejercer controles para que lo escrito tenga su efecto, siendo el mayor de los problemas de este tiempo presente cómo se vivirá en tiempo futuro en una sociedad hija de la actual.

¿Hasta cuándo nos van a mentir?

¿Cuál será el momento en que dejen de tratarnos como idos?

En una de las redes sociales, un «amigo» publicó lo que para él era la panacea de todas las cosas: la lucha de clases.

> “El mayor de los problemas de este tiempo presente es cómo se vivirá en tiempo futuro en una sociedad hija de la actual.

Ello me facilitó un comentario inmediato: «Decime por lo menos un país en el mundo que se haya forjado en base a la lucha de clases»; la respuesta real a esta interrogante es *ninguno*, pero tomando en cuenta la ideología del emisor la contestación fue muy graciosa: «Todos los países», y como consecuencia de ella me vinieron a la mente países como Albania, Inglaterra, Sudáfrica, Japón y otros.

La lucha de clases pregonada es tan solo el comienzo de un enfrentamiento entre personas bajo el eslogan de la confrontación por la confrontación en sí misma, siendo su finalidad única la desestabilización del entendimiento entre personas y por ende extensivo a toda la sociedad en nombre de los trabajadores, palabra más que estigmatizada por un partido comunista no autóctono, nacido fuera de nuestras fronteras, el que, en todos los países en que actuó, terminó cayendo por su propio peso o a favor de una dictadura del proletariado (inexistente) feroz y cruel. ¿En cuál de estos países existe o existió la palabra igualdad o lucha de clases? En la famosa Cuba caribeña (estuve el año pasado) hay venta de bebidas cola y helados Nestlé, tal vez sea fruto del bloqueo imperialista o la compra con dinero del pago por el alquiler de la bahía de Guantánamo al mismo Imperio (canje, que le llaman, ¡juas!). Ejemplo de ello, también, tenemos las apariciones del «presidente» cubano vestido con ropa deportiva de tres tiras, siguiendo el sentido de lo anterior.

Como dice el tango: ¡¡¡Qué me van a hablar de amor!!!

Florencia Pírez Carballo

Congreso de Jóvenes PROBA

Los días 6 y 7 de octubre se llevará a cabo el Congreso de Jóvenes del PROBA en la ciudad de Rivera, instancia de gran relevancia para quienes estamos asumiendo la responsabilidad de continuar manteniendo en alto y firmemente las ideas de republicanismo, democracia y participación, defendidas desde siempre por nuestro siempre presente líder, José Batlle y Ordóñez, y nuestro querido Partido Colorado.

Hoy nos encontramos ante una realidad con problemas que necesitan ser resueltos, y que para nosotros implican grandes desafíos: educación, descentralización, seguridad, salud, laicidad, libertad de expresión, ciudadanía, son temas que hacen al Estado, y por lo tanto, deben ser pensados y discutidos.

Siempre escuchamos que el futuro es nuestro… Pienso que el futuro comienza ahora. Por esa razón, para nosotros, jóvenes batllistas, generar y organizar ese futuro es no solo un proceso de construcción, es también aprendizaje, pues aprendemos haciendo. También es un camino a recorrer con nuestros pasos, pero con la certeza de tener a nuestro lado, siempre que necesitemos, el apoyo de nuestros líderes. Apoyo que pasa por guiar y por escuchar. Si el futuro es nuestro, necesitamos que nos escuchen. Ser escuchados y escucharnos es la razón de ser de este congreso. El mismo está abierto a todos aquellos que quieran participar y encontrarse con una instancia de debate, trabajo y construcción. Este congreso también presenta la oportunidad de encontrarnos con compañeros de otros departamentos, oportunidad más que bienvenida para poder conocer más a quienes forman parte de los jóvenes de sector PROBA, teniendo en cuenta que las elecciones juveniles de nuestro Partido se encuentran tan próximas. El batllismo es cuna del debate, génesis del republicanismo liberal. Si queremos cambios en la situación actual, debemos también pensar en cómo consolidarlos. Para ello, tomo prestadas las palabras de José Artigas, e invito a la juventud batllista a «defender el voto de sus corazones, que es la primera virtud de los hombres».

Liber Trindade

Monumento a Luis Batlle Berres

El viernes 10 de agosto la intendente Ana Olivera se hizo presente en el monumento a Luis Batlle Berres para verificar la finalización de los trabajos de renovación de la fuente, que había estado en obras durante el último año. En el lugar también se encontraban los técnicos de la Intendencia que llevaron adelante estos trabajos, los cuales explicaron a los asistentes, entre los cuales se encontraba la mayoría de los ediles del Partido Colorado, en qué consistieron las obras. Una arquitecta explicó que lo que quedaba por hacer era colocar a la fuente una reja perimetral, cuyo diseño ya estaba pronto. También dijo que el monumento estaba en buenas condiciones, que había algunas manchas, pero más adelante se le podría inyectar alguna silicona para protegerlo. En ese momento no pude contener mi comentario remarcándole que estos trabajos insumieron un año y parecía que había sido bastante tiempo como para llevar a cabo todos los trabajos necesarios, que parecía ilógico volver a sacar toda el agua y armar andamios más adelante. A esto se sumaba —como les indicamos a los ediles al llegar al lugar— la cantidad de faltas de ortografía que contenía la placa que allí colocaron. Está todo escrito en letras mayúsculas y solo algunas palabras tienen el tilde que les corresponde. El argumento fue que por un tema de recursos lo tuvieron que hacer a último momento y no hubo tiempo de hacer la corrección, dando las disculpas del caso e indicando que ya lo iban a cambiar.

Monumento a Luis Batlle Berres. // Fotos: Liber Trindade.

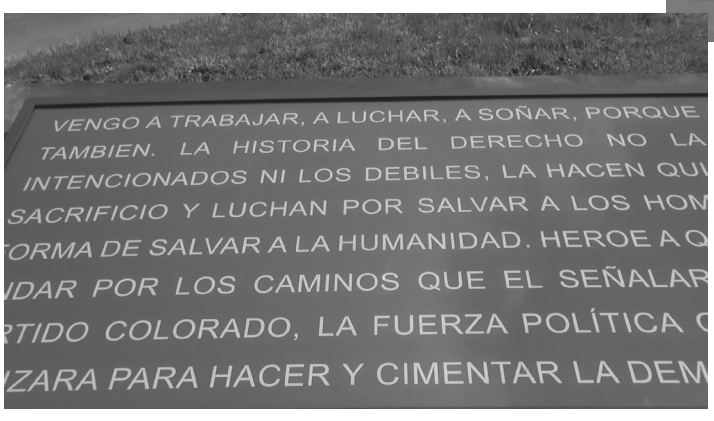

Puede parecer un caso aislado, pero todo estos errores cuestan plata que se paga con los impuestos de los contribuyentes, muchas veces recortando la inversión en obras. Era llamativo hace pocas semanas atrás ver cómo estaban con un martillo neumático rompiendo la estructura de la primer parada de ómnibus instalada sobre el corredor Garzón por un error de cálculos.

Yo le indico

La cosa venía muy dura para conseguirse un laburo. Petrificadamente férrea, digamos, para que este sea bueno. Tiempos jodidos, joder, para pretender vivir por los caminos de la honestidad. Era la primera vez que trabajaría como chofer, y para colmo, de un taxi. Y para peor colmo, en la noche. Nada menos que desde las 18 hs de un día hasta las 6 hs del otro. Por ciento cincuenta mangos más 20 % de comisiones por viajes, y algunas propinas en el caso de haberlas. Con suerte doscientos o doscientos cincuenta pesos, para cobrarlos por acumulación, a la semana. Claro, el estimativo lo hizo la empresa dueña de los coches, no menos de cincuenta pesos de comisión diaria, me habían dicho. Y ahora, en mi primer día de llevagentes, eran las dos de la mañana y apenas si había tenido dos viajes, cortos y estúpidos. Diez mangos de comisión, qué montón, no sabría que hacer, si invertirlo en un par de cajas de fósforos o en una pila chica.

Y eran de golpe las tres, y pensaba en los dos. Viajes cortos, y estúpidos. Una puta que se escapaba de un cliente con la guita. De un cliente o paciente, que esperaría pacientemente que ella regresara de comprar condones. Y el otro, que cerró la puerta de un bruto golpe mientras decía: «A esta mina no la aguanto más, ¡¡llevame a la misma mierda!!». A este lo dejé en la primera esquina que crucé del Centro, y se quedó contento.

Era demasiado, unas horas me bastaban para sacar un rápido balance de los sacrificios que me imponía el oficio. Largaría todo al entregar el coche, exigiría cobrar ya y me dedicaría igual a criar y comer lombrices. Con tal de no sentirme un microbio que circula por las vías sanguíneas de esta imposible ciudad. Eran las cuatro. Pasearía hasta terminar el horario, aunque la abstracta repugnancia del paisaje gris cementado me produjera infames arcadas mentales.

Para no vomitar, me dirigí apresuradamente hacia la rambla. Por poco que sea, tener de un lado la abominable capital y del otro lado al mar, el río o el agua, aliviaba mi angustia y me preparaba en antesala para resistir la hora y algo que me quedaba, deambulando por ahí.

Pronto se me terminó la vereda sin casas y se me presentó la aduana, desafiante, burlona. Sus bloques de oficinas dormidas me gritaban: *¡Te invitamos a pasar por calles muertas, te prohibimos el cielo!* Y era cierto, por más que detuviera el coche y me bajara y saltara, o dejara mi rostro a noventa grados de mi pecho, las estrellas me estaban vedadas. La luz artificial las hacía desaparecer. Sin embargo aceptaba el reto, y circulaba sin cesar por sus adentros, de acá para allá, dando vueltas. Y escupía a un lado y a otro. Y por qué no decirlo, le gritaba: *¡Mañana te odiaré de lejos otra vez, por más que te esfuerces en asquearme hoy!*

Ya iba por la calle 25 de Mayo cuando el cofre del juego, el combate entre los edificios y yo, se rompió. Un pasajero me estaba haciendo la seña clásica de que tenía deseos de ascender al coche que yo manejaba para ir quién sabe a dónde. Eran las cinco y comenzaba a llover, su brazo lento y arrugado permaneció inmóvil, hasta que me detuve frente a la puerta del hospital Maciel. No sé por qué, pero paré. Subió no con poca dificultad y demora, acomodándose en el asiento de adelante. Cerró la puerta definitivamente después de dos frustrados intentos en que había quedado mal cerrada por falta de fuerzas. Exhaló un largo suspiro con partículas de saliva y dijo por fin el anciano: «Al Cerro».

No demoré en retractarme de mis reproches por haberme detenido, la sola idea de ir rumbo a mi lugar, a poco ya de culminar mi perdida experiencia, me llenaba de satisfacción. No esperé más y encendí el botón del limpiaparabrisas, que corría primero hacia un lado y luego hacia el otro las constantes gotas gruesas que la madrugada de julio nos tiraba encima. Pero porfiadas otras volvían a aparecer, y luego otras, existiendo como lluvia que era en sí misma. El anciano parecía cansado, distraído, indiferente, me ignoraba, y yo ignoraba la lluvia, su ausente presencia.

A 80, precavidos, por hora, por la ruta resbaladiza y vacía, llegaba ya al acceso al Cerro, cuando se me ocurrió apretar el *play* de la radio. La flauta de Ian Anderson recomendaba no hacerme problema y disfrutar todo, lluvia, anciano ausente, un cigarro negro, y Jethro Tull. Pero ya las gomas rodaban por la negra cinta asfáltica del puente Pantanoso, cuando me vi en la obligación profesional de preguntarle a mi pasajero: «¿Por dónde agarro?». «Yo... le indico», me contestó parsimonioso, levantando por segunda vez en mi presencia su brazo derecho, esta vez cerrando su puño, pero dejando erecto, rígido, su dedo índice, que señalaba hacia adelante.

Continué por Carlos María Ramírez, esperando su señal de doble a la izquierda o a la derecha. Y cuando estamos llegando a las Cadenas, a la calle Bulgaria precisamente, recordé que me había dicho «al Cerro» y no «al Casabó». Ya tendría que haber doblado en algún lado. Y cuando fui a preguntarle si seguía por Carlos María Ramírez, noté que se había quedado dormido.

Decidí doblar a la izquierda por Bulgaria, tenía los suficientes pozos —que yo agarraría todos— como para despertar a mi pasajero, devolviéndole el sentido de la ubicación. Y me diría: «¡No! Yo voy para otro lado, disculpe», etcétera… Llegué a la calle Rusia y no logré despertarlo, doblé a la derecha tomando la cuadra corta de la parte de arriba del cementerio. Y me encaminé por Camino de las Tropas otra vez rumbo a Carlos María Ramírez. Esta calle tenía muchos más pozos, pero tampoco logré despertarlo.

Seis menos cuarto eran cuando me percaté de que por cuarta vez daba la misma vuelta, y el viejo no se despertaba. Frené de golpe, estacionando a la derecha en Bulgaria entre Suecia y Rusia, lo sacudí diciéndole enfadado: «Eh, jefe, ¿dónde se va a bajar?». Lo único que logré fue que se deslizara lentamente de costado, apoyando la cabeza en mis piernas. Miré su piel pálida y rígida, y comprendí que teníamos algo en común. Era mi último día de taxista, y era su último viaje en taxi. Toqué su rostro frío, descubriendo cuál era su destino. ■

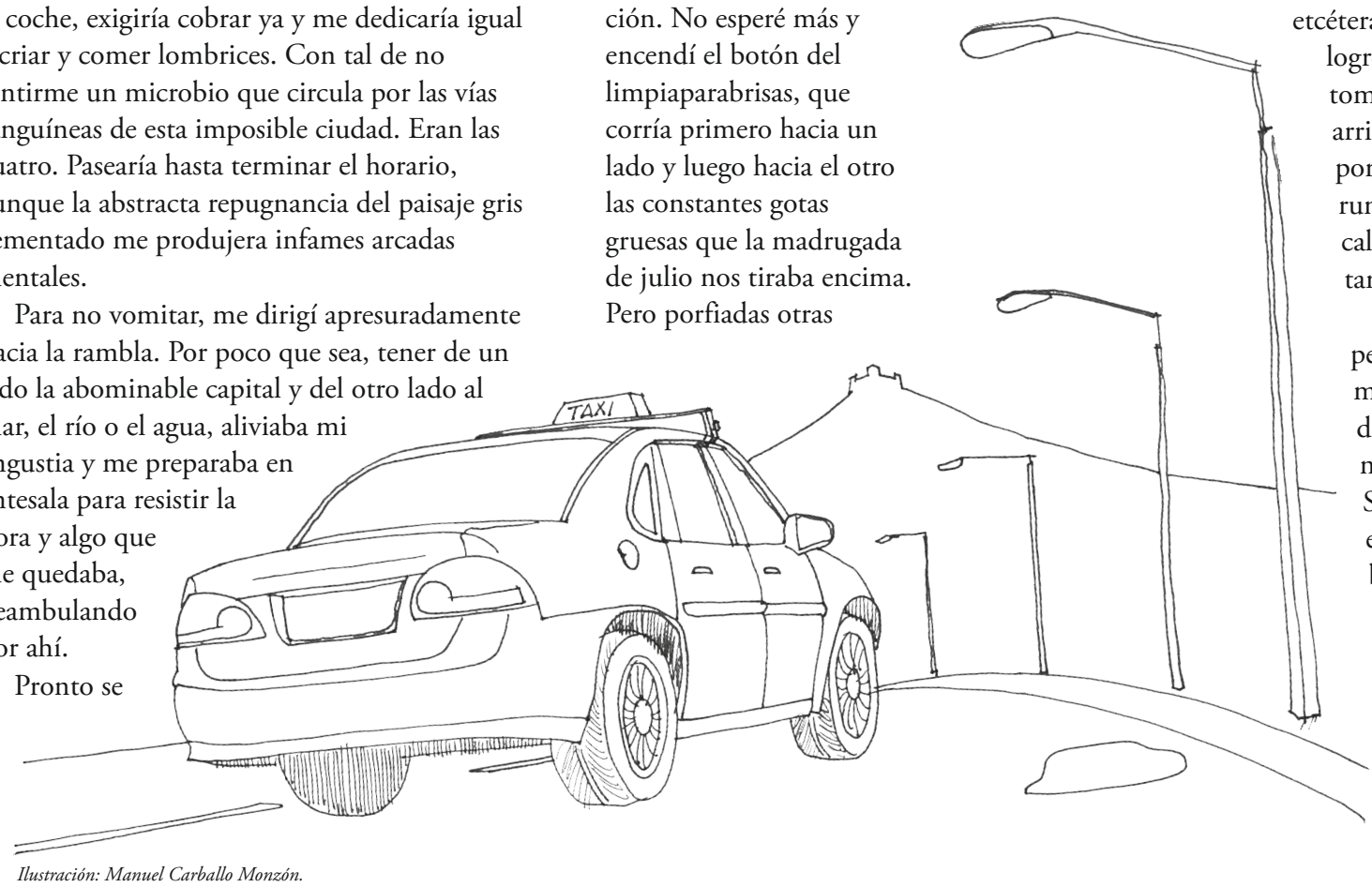

Ilustración: Manuel Carballo Monzón.

Puntos de distribución
Consultá en aldia.com.uy el listado de lugares donde podés encontrar la edición papel de **Al día**, o solicitala a lectores@aldia.com.uy.
También podés recibir **Al día** durante doce meses cómodamente en cualquier punto del país por sólo $ 690. Suscribite en aldia.com.uy o al 2402 3512.

El ojo del ciudadano
Ruben Jorge Castro Latorre / facebook.com/elojodelciudadano

El Estadio Charrúa

El Ojo del Ciudadano estuvo recorriendo todas las instalaciones del Estadio Municipal Charrúa, que fuera inaugurado como estadio de alternativa al Estadio Centenario en el año de 1984 por el intendente de la dictadura Juan Carlos Payssé, quien fuera secretario del líder nacionalista y caudillo del Partido Nacional, Wilson Ferreira Aldunate. Alejado de este aceptó el cargo de intendente que la dictadura le ofreciera para suplantar al renunciante Dr. Víctor Rachetti. Junto a Payssé también trabajó en su estudio de abogado el que luego fuera intendente de Cerro Largo, Villanueva Saravia. El estadio pensado como alternativa a los dos años de inaugurado sufrió varias fallas estructurales. En el año 2006, bajo la administración del intendente Ehrlich, hoy ministro de Educación y Cultura, fue reacondicionado al participar la AUF y la FIFA —con su Programa Goal—, que puso un millón de dólares, y pasó a ser administrado en convenio con la Intendencia por CAFO (Comisión Administradora del Field Oficial) hasta el año 2010, en que nuevamente fue devuelto al no cumplir la AUF con el convenio de reacondicionamiento del Parque Rivera y otras mejoras proyectadas. Nuevamente pasó a manos de la Intendencia de Montevideo, situación que no produjo mejoras en el escenario. Allí se desarrollan espectáculos deportivos, culturales y artísticos. Incluso se propuso otorgárselo al Club Atlético Peñarol, posibilidad a la que se opusieron los propios vecinos y comerciantes de la zona por la presencia de las tradicionales barras bravas. A todo este proceso le sucede un total y absoluto estado de abandono, da pena ver cómo se estropean sus instalaciones, los vestuarios, escaleras, el foso circundante, es todo una desprolijidad. Lamentable realmente cómo perdemos nuestro patrimonio, un escenario hermoso ubicado estratégicamente en una zona de gran belleza natural, el Parque Rivera, que fuera inaugurado en el año 1929 por el arquitecto paisajista Pierre Durandeau. Más allá de los carteles de estar en obra es una verdadera mugre lo que allí se ve, criadero de mosquitos, materiales deportivos tirados, abandonados, corroyéndose, un espectáculo más que lamentable. En el propio estadio funciona el Municipio E, razón de más para que estuviese al menos limpio... Nuestro patrimonio merece otro trato, otro respeto, en una ciudad a la que le faltan buenos escenarios deportivos, en los que incluso se podrían realizar muchas actividades deportivas de integración social, que tanta falta nos hace. Ana Olivera tiene la palabra...

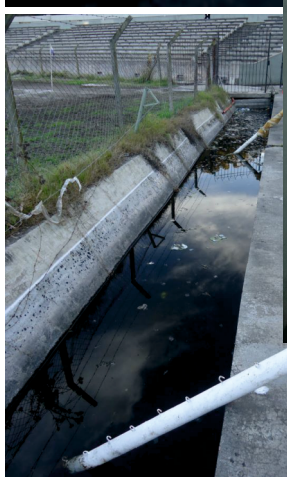

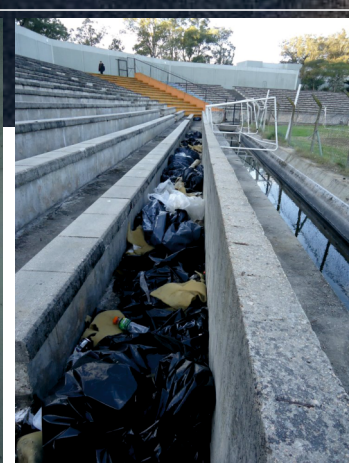

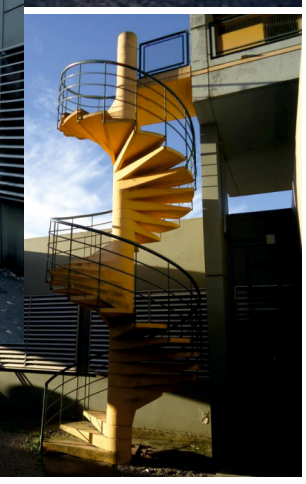

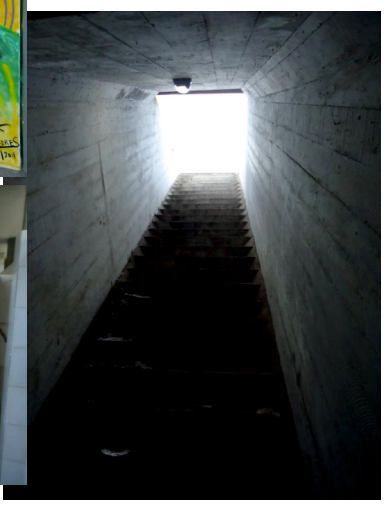

Somos una empresa constructora nacida en 1993. Durante estas dos décadas en que muchas cosas han cambiado, nuestra vocación por los detalles y nuestras ganas de dar lo mejor se han mantenido inalterables. Nuestra línea de acción principal es la reforma, una actividad que comienza en una idea y termina en ese ambiente renovado que usted había imaginado para vivir o trabajar. Lo invitamos a conocernos.

Casa Abierta
EMPRESA CONSTRUCTORA

Eduardo Víctor Haedo 2146, Montevideo | +[598] 2402 7429 | CasaAbierta.com.uy

También en